



Nr. ad. 19517/2019. 09.17

Către,

Ministerul Apărării Naționale
Secretarul de Stat pentru Politica de Apărare, Planificare și Relații Internaționale
DI.Doru-Claudian Frunzulică

Referitor la adresa dumneavoastră nr.CE3040/23.08.2019, înregistrată sub nr.19517/29.08.2019, prin care solicitați de a vă pune la dispoziție documentația primită de la UAT Sânmartin pentru intervențiile efectuate de această autoritate publică pe spațiul Cimitirului Eroilor din Valea Uzului, documentele care atestă statutul de proprietar/administrator al necropolei de război, precum și autorizațiile/aprobările/avizele obținute de Primăria comunei Sânmartin, județul Harghita, vă comunicăm următoarele :

Instituția noastră nu a eliberat nici o autorizație/aviz pentru UAT Sânmartin pentru intervențiile efectuate de UAT Sânmartin în Cimitirul Valea Uzului.

Ca urmare a solicitării Dvs. Instituția noastră a luat legătura cu UAT Sânmartin de la care am obținut actele anexate la prezenta :

- Autorizația de Construire nr.6/2014 și toate anexele la aceasta, inclusiv Cartea Funciară privind reabilitarea împrejurimii cimitirului eroilor din Valea Uzului.
- Anexa nr.15 la Hotărârea Guvernului nr.299/2010 pentru modificarea și completarea unor anexe la HG. 1351/2001 privind atestarea domeniului public al județului Harghita, precum și al municipiilor, orașelor și comunelor din județul Harghita
- HCL Sânmartin nr.20/2007, cu anexe, privind aprobarea inventarului imobilelor care alcătuiesc domeniul public al comunei Sânmartin
- Foto din anul 1939 cu cele 600 de însemne de căpătâi

Dorim să punem în vedere necesitatea distingerei între construcții funerare subterane și supraterane, care potrivit art.11, alin.(1), lit.l) din Legea nr.50/1991 privind autorizarea lucrărilor de construcții, republicată, cu modificările și completările ulterioare, se pot realiza fără autorizație de construire cu avizul administrației cimitirului și monumente comemorative pe domeniul public (monumente de for public), cărora sunt incidente prevederile art.5 din Legea monumentelor de for public nr.120/2006, cu modificările și completările ulterioare.

Ceea ce privește cele 600 de însemne de căpătâi acestea au fost doar înlocuite datorită uzurii din aceeași material de către Asociația Erdélyi Kutatócsoport, Asociație pentru care a fost eliberat și Autorizația de Construire nr.6/2014.

Cu stimă,
Borboly Csaba

Miercurea-Ciuc, la 16.09.2019.





Departamentul pentru politica de apărare,
planificare și relații internaționale
Nr. 3040 din 23. AUG. 2019

CONSILIUL JUD. HARGHITA		
INTRARE		
nr.	<u>1957</u>	
zile	<u>29</u> luna	<u>08</u> anul <u>2019</u>

PREȘEDINTELUI CONSILIULUI JUDEȚEAN HARGHITA

– Domnul Borboly CSABA –

În conformitate cu prevederile *Legii nr. 379/2003 privind regimul mormintelor și operelor comemorative de război* și ale *Hotărârii Guvernului nr. 635/2004 pentru aprobarea Regulamentului de organizare și funcționare a Oficiului Național pentru Cultul Eroilor*, ambele modificate și completate ulterior, Oficiul Național pentru Cultul Eroilor este organul de specialitate al administrației publice centrale, aflat în subordinea Ministerului Apărării Naționale, care are ca scop elaborarea și asigurarea aplicării strategiei și politicilor în domeniul mormintelor și operelor comemorative de război.

Potrivit prevederilor art. 26 lit. b) din *Legea nr. 379/2003 privind regimul mormintelor și operelor comemorative de război*, cu modificările și completările ulterioare, **Oficiul ține evidența centralizată a mormintelor și operelor comemorative de război, românești și străine, aflate pe teritoriul României, rezultată pe baza datelor comunicate de către autoritățile publice județene și locale care au atribuții în acest sens.**

În conformitate cu prevederile art. 36, lit. a), b), c) și d) din același act normativ, **Consiliile județene au următoarele atribuții de a ține evidența centralizată a mormintelor și operelor comemorative de război situate pe teritoriul județului, de a prevedea în proiectele bugetelor proprii resursele financiare necesare protejării mormintelor și operelor comemorative de război aflate în proprietatea unităților administrativ-teritoriale sau în administrarea lor, de a colabora cu consiliile locale pentru protejarea mormintelor și operelor comemorative de război și de a lua măsurile legale atunci când constată încălcări ale regimului juridic al mormintelor și operelor comemorative de război.**

Potrivit legislației specifice în vigoare, „lucrările de restaurare se execută în scopul eternizării memoriei celor căzuți pentru patrie și au în vedere respectarea, pe cât posibil, a formei și amenajărilor inițiale ale mormântului sau operei comemorative de război” (art. 33 din *Normele tehnice privind înființarea și protejarea mormintelor și operelor comemorative de război* aprobate prin *H.G. nr. 635/2004*). Pentru respectarea acestei cerințe, se impune aplicarea art. 14, 15 și 16 din *Legea nr. 379/2003*, care prevăd faptul că orice intervenție asupra operelor comemorative și mormintelor de război românești și străine aflate pe teritoriul României se realizează cu respectarea legislației în domeniul autorizării construcțiilor și cu avizul Oficiului Național pentru Cultul Eroilor.

De asemenea, potrivit art. 38 lit. d) din legea menționată în scopul protejării mormintelor și operelor comemorative de război, proprietarii și titularii dreptului de administrare sau ai altor drepturi reale asupra acestora sunt obligați să obțină avizele cerute de lege pentru toate intervențiile efectuate asupra mormintelor și operelor comemorative de război.

Mai mult, în situația în care într-o necropolă de război sunt înhumați militari de mai multe naționalități, regimul mormintelor de război aparținând militarilor străini este reglementat și prin prevederile acordurilor internaționale în domeniu, dintre Guvernul României și guvernele respectivelor state, în conformitate cu prevederile art. 3 alin. 8 din *Acordul dintre Guvernul României și Guvernul Republicii Ungare privind regimul juridic al mormintelor ungare de război din România și al mormintelor române de război din Republica Ungară*, ratificat prin *Legea nr. 300/2008*.

Ca urmare a analizării situației existente în teren, la Cimitirul Eroilor de la Valea Uzului – necropolă raportată de instituția dumneavoastră în anul 2015 ca fiind situată pe raza teritorială a localității Sânmartin, județul Harghita s-a constatat realizarea unor intervenții efectuate de U.A.T. Sânmartin, după cum urmează:

- ridicarea a trei monumente comemorative ungare;
- montarea unor panouri informative și a unor plăci comemorative;
- amplasarea a cca. 600 de însemne de căpătâi (cruci creștine cu însemne ungare).

Potrivit schițelor identificate în documentele de arhivă, aceste însemne comemorative au fost ridicate atât pe suprafețele de teren în care sunt înhumați morți de război ungari, cât și pe cele pe care figurează morți de război de alte naționalități (români, austrieci, germani, ruși, italieni și sârbi), astfel încât elementele de identificare ale celorlalte naționalități, nu se mai regăsesc în cimitir.

Având în vedere faptul că instituția dumneavoastră are atribuții de a supraveghea la respectarea regimului mormintelor și operelor comemorative de război situate pe raza teritorială a județului Harghita, vă adresăm rugămintea de a ne pune la dispoziție documentația primită de la U.A.T. Sânmartin pentru intervențiile efectuate de această autoritate publică locală pe spațiul Cimitirului Eroilor de la Valea Uzului, documentele care atestă statutul de proprietar/administrator al necropolei de război (extrasul de carte funciară etc.), precum și autorizațiile / aprobările / avizele obținute de Primăria comunei Sânmartin, județul Harghita.

SECRETARIUL DE STAT PENTRU POLITICA DE
APĂRARE, PLANIFICARE ȘI RELAȚII INTERNAȚIONALE



Doamnă **Claudia FRUNZULICĂ**



Consiliul Județean Harghita / Harghita Megye Tanácsa / Președinte
Stampila pentru repartizarea documentelor intrate/interne pentru a fi citite /
rezolvate conform actelor normative în vigoare de către persoana de mai jos:

Responsabil: _____

Copie: _____

Atribuție: _____

Termen: _____

Rog rezolvare direct. Rog consultare înainte de rezolvare/trin.

Scan Scanat

* Semnătură / Alătură:

* Prezența semnătură de pe ștampilă reprezintă doar repartizarea documentului în scopul găsirii unor soluții legale de către persoana responsabilă

PRIMĂRIA COMUNEI SÂNMARTIN
CSÍKSZENTMÁRTON KÖZSÉG POLGÁRMESTERI HIVATALA

48/2014

CERTIFICAT DE URBANISM

Nr. 2 din 27.03.2014.

În scopul:

REABILITAREA ÎMPREJMUIRII CIMITIRULUI
EROILOR DIN VALEA-UZULUI

Ca urmare a Cererii adresate de¹⁾ ASOCIATIA ERDÉLYI
KUTATÓCSOPORT EGYESÜLET reprezentat prin U. S. A. H. E. T. K. O. S. B. O. G.
C. F. , cu domiciliul/sediul²⁾ în județul HARGHITA, municipiul/orașul/
comuna MIERCUREA-CIUC, satul _____, sectorul _____, cod poștal
_____, str. MIHAIL SADOVEANI _____, sc. _____, et. _____,
ap. _____, telefon/fax _____, înregistrată la nr.
948 din 27.03. 2014,

pentru imobilul - teren și/sau construcții -, situat în județul HARGHITA,
municipiul/orașul/comuna SÂNMARTIN, satul VALEA-UZULUI, sectorul
_____, cod poștal _____, str. _____ nr. _____, bl. _____, sc. _____,
ap. _____, sau identificat prin³⁾ :

-Plan de încadrare în zona , Scara 1:5000

-Plan de situație, Scara 1:500

în temeiul reglementărilor Documentației de urbanism nr. 20/2002, faza
PUG/PUZ/PUD, aprobată prin Hotărârea Consiliului Local Sânmartin nr.
8/26.05.2003,

în conformitate cu prevederile Legii nr. 50/1991 privind autorizarea
executării lucrărilor de construcții, republicată, cu modificările și completările
ulterioare,

SE CERTIFICĂ:

1. REGIMUL JURIDIC:

Terenul aferent obiectivului , conform PUG - aprobat și avizat se află în
intravilanul comunei SÂNMARTIN; teren în domeniul public al Comunei
Sânmartin

2. REGIMUL ECONOMIC:

Folosință actuală: cimitir.

Nu sunt prevăzute reglementări fiscale speciale pentru zonă în cauză.

537280, Sânmartin nr. 40, județul Harghita, România, 537280, Csíkszentmárton 40 szám,
Hargita megye, România, Tel/fax:00-40-266332242/00-40-266-332122, e-mail:
office@csikszentmarton.ro, www.csikszentmarton.ro

PRIMĂRIA COMUNEI SÂNMARTIN
CSÍKSZENTMÁRTON KÖZSÉG POLGÁRMESTERI HIVATALA

5. CEREREA DE EMITERE A AUTORIZAȚIEI DE
CONSTRUIRE/DESFIINȚARE va fi însoțită de următoarele documente:

a) certificatul de urbanism;
b) dovada titlului asupra imobilului, teren și/sau construcții, sau, după caz,
extrasul de plan cadastral actualizat la zi și extrasul de carte funciară de
informare actualizat la zi, în cazul în care legea nu dispune altfel (copie
legalizată);

c) documentația tehnică - D.T., după caz:

D.T.A.C. D.T.O.E. D.T.A.D.

d) avizele și acordurile stabilite prin certificatul de urbanism:

d.1) avize și acorduri privind utilitățile urbane și infrastructura:

alimentare cu apă gaze naturale Alte avize/acorduri:
 canalizare telefonizare
 alimentare cu energie salubritate _____
electrică

d.2) avize și acorduri privind:

securitatea la protecția civilă sănătatea populației
incendiu

d.3) avize/acorduri specifice ale administrației publice centrale și/sau ale
serviciilor descentralizate ale acestora:

Declarația pe propria răspundere din care să rezulte că imobilul –teren și/sau
construcții nu face obiectul unui litigiu pe rolul instanței judecătorești

d.4) studii de specialitate:

e) actul administrativ al autorității competente pentru protecția mediului;

f) dovada privind achitarea taxelor legale.

Documentele de plată ale următoarelor taxe (copie):

Prezentul certificat de urbanism are valabilitatea de 24 luni de la data emiterii.

PRIMĂR

SECRETAR

ARHITECT

PRIMĂRIA COMUNEI SÂNMARTIN
CSÍKSZENTMÁRTON KÖZSÉG POLGÁRMESTERI HIVATALA

2476 / 01.08.2014

AUTORIZAȚIE DE CONSTRUIRE

Nr.6 din 01.08.2014.

Ca urmare a Cererii adresate de¹⁾ ASOCIATIA ERDÉLYI KUTATÓCSOPORT EGYESÜLET reprezentat prin, VÁSÁRHELYI GÁBOR-
JÓZSEF, cu domiciliul/sediul²⁾ în județul HARGHITA, municipiul/orașul/comuna
MIERCUREA-CIUC, satul _____, sectorul _____, cod poștal _____,
str. MIHAIL SADOVEANU nr. 17 _____, sc. _____, et. _____, ap. _____,
telefon/fax _____, e-mail _____, înregistrată la
nr.2476 din 01.08. 2014,

în conformitate cu prevederile Legii nr. 50/1991 privind autorizarea executării
lucrărilor de construcții, republicată, cu modificările și completările ulterioare,

SE AUTORIZEAZĂ
executarea lucrărilor de construire/desființare pentru: ³⁾

**REABILITAREA ÎMPREJMUIRII CIMITIRULUI
EROILOR DIN VALEA-UZULUI**

- pe imobilul - teren și/sau construcții -, situat în județul HARGHITA
municipiul/orașul/comuna SÂNMARTIN, satul, VALEA-UZULUI sectorul _____,
cod poștal _____, str. _____ nr. FN, bl. _____, sc. _____,
et. _____, ap. _____,

Cartea funciară⁴⁾

Fișa bunului imobil

sau nr. cadastral -

- lucrări în valoare ⁵⁾ de 53.760,00 RON

- În baza documentației tehnice - D.T. pentru autorizarea executării lucrărilor de construire (D.T.A.C. +
D.T.O.E.), respectiv desființarea construcțiilor (D.T.A.D.) nr. ⁶⁾ 6 din 2014, a fost elaborată de S.C.
G-PLANNER S.R.L. cu sediul în județul HARGHITA municipiul/orașul/comuna MIERCUREA-CIUC,
sectorul/satul _____, cod poștal _____, str. PODISULUI, nr. 2, bl. _____, sc. _____, et. _____, ap. _____
respectiv de KOKOSY ROZALIA - arhitect/ conductor arhitect cu drept de semnătură, înscris în Tabloul
Național al Arhitecților cu nr. 2765, în conformitate cu prevederile Legii nr. 184/2001 privind organizarea și
exercitarea profesiei de arhitect, republicată, aflat în evidența Filialei teritoriale BR,CV,HR, a Ordinului
Arhitecților din România.

537280, Sânmartin nr. 40, județul Harghita, România, 537280, Csíkszentmárton 40 szám,
Hargita megye, România, Tel/fax:00-40-266332242/00-40-266-332122, e-mail:
office@csikszentmarton.ro, www.csikszentmarton.ro

PRIMĂRIA COMUNEI SÂNMARTIN CSÍKSZENTMÁRTON KÖZSÉG POLGÁRMESTERI HIVATALA

F.13 (pag. 2)

CU PRIVIRE LA AUTORIZAREA EXECUTĂRII LUCRĂRILOR SE FAC URMĂTOARELE PRECIZĂRI:

A. Documentația tehnică - D.T. (D.T.A.C. + D.T.O.E. sau D.T.A.D.) - vizată spre neschimbare -, împreună cu toate avizele și acordurile obținute, precum și actul administrativ al autorității competente pentru protecția mediului, face parte integrantă din prezenta autorizație.

Nerespectarea întocmai a documentației - D.T. vizată spre neschimbare (inclusiv a avizelor și acordurilor obținute) constituie infracțiune sau contravenție, după caz, în temeiul prevederilor art. 24 alin. (1), respectiv ale art. 26 alin. (1) din Legea nr. 50/1991 privind autorizarea executării lucrărilor de construcții, republicată.

În conformitate cu prevederile art. 7 alin. (15) - (15¹) din Legea nr. 50/1991 și cu respectarea legislației pentru aplicarea Directivei Consiliului 85/337/CEE (Directiva EIA) privind evaluarea efectelor anumitor proiecte publice și private asupra mediului, în situația în care în timpul executării lucrărilor și numai în perioada de valabilitate a autorizației de construire survin modificări de temă privind lucrările de construcții autorizate, care conduc la necesitatea modificării acestora, titularul are obligația de a solicita o nouă autorizație de construire.

B. Titularul autorizației este obligat:

1. să anunțe data începerii lucrărilor autorizate, prin trimiterea înștiințării conform formularului anexat autorizației (formularul-model F.13) la autoritatea administrației publice locale emitentă a autorizației;
2. să anunțe data începerii lucrărilor autorizate, prin trimiterea înștiințării conform formularului anexat autorizației (formularul-model F.14) la inspectoratul în construcții al județului/municipiului București, împreună cu dovada achitării cotei legale de 0,1% din valoarea autorizată a lucrărilor de construcții și instalații aferente acestora;
3. să anunțe data finalizării lucrărilor autorizate, prin trimiterea înștiințării conform formularului anexat autorizației (formularul-model F.15) la Inspectoratul în construcții al județului/municipiului București, odată cu convocarea comisiei de recepție;
4. să păstreze pe șantier - în perfectă stare - autorizația de construire și documentația tehnică - D.T. (D.T.A.C.+D.T.O.E./D.T.A.D.) vizată spre neschimbare, pe care la va prezenta la cererea organelor de control, potrivit legii, pe toată durata executării lucrărilor;
5. în cazul în care, pe parcursul executării lucrărilor, se descoperă vestigii arheologice (fragmente de ziduri, ancadramente de goluri, fundații, pietre cioplite sau sculptate, oseminte, inventar monetar, ceramic etc.), să sisteze executarea lucrărilor, să ia măsuri de pază și de protecție și să anunțe imediat emitentul autorizației, precum și direcția județeană pentru cultură, culte și patrimoniu;
6. să respecte condițiile impuse de utilizarea și protejarea domeniului public, precum și de protecție a mediului, potrivit normelor generale și locale;
7. să transporte la _____ materialele care nu se pot recupera sau valorifica, rămase în urma executării lucrărilor de construcții;
8. să desființeze construcțiile provizorii de șantier în termen de zile de la terminarea efectivă a lucrărilor;
9. la începerea execuției lucrărilor, să monteze la loc vizibil "Panoul de identificare a investiției" (vezi anexa nr. 8 la normele metodologice);
10. la finalizarea execuției lucrărilor, să monteze "Plăcuța de identificare a investiției";
11. în situația nefinalizării lucrărilor în termenul prevăzut de autorizație, să solicite prelungirea valabilității acesteia, cu cel puțin 15 zile înaintea termenului de expirare a valabilității autorizației de construire/desființare (inclusiv durata de execuție a lucrărilor);
12. să prezinte "Certificatul de performanță energetică a clădirii" la efectuarea recepției la terminarea lucrărilor;
13. să solicite "Autorizația de securitate la incendiu" după efectuarea recepției la terminarea lucrărilor sau înainte de punerea în funcțiune a clădirilor pentru care s-a obținut "Avizul de securitate la incendiu";
14. să regularizeze taxa de autorizare ce revine emitentului, precum și celelalte obligații de plată ce îi revin, potrivit legii, ca urmare a realizării investiției;
15. să declare construcțiile proprietate particulară realizate, în vederea impunerii, la organele financiare teritoriale sau la unitățile subordonate acestora, după terminarea lor completă și nu mai târziu de 15 zile de la data expirării termenului de valabilitate a autorizației de construire/desființare (inclusiv durata de execuție a lucrărilor).

PRIMĂRIA COMUNEI SÂNMARTIN
CSÍKSZENTMÁRTON KÖZSÉG POLGÁRMESTERI HIVATALA

F.13
(pag. 3)

C. Durata de execuție a lucrărilor este de 24 Luni, calculată de la data începerii efective a lucrărilor (anunțată în prealabil), situație în care perioada de valabilitate a autorizației se extinde pe întreaga durată de execuție a lucrărilor autorizate

D. Termenul de valabilitate a autorizației este de 12 Luni de la data emiterii, interval de timp în care trebuie începute lucrările de execuție autorizate.

PRIMAR

GERGELY ANDRÁS

L.S.



SECRETAR

GERGELY ANNA

ARHITECT

BÁLINT CSABA

Taxa de autorizare în valoare de **538,00 lei** a fost achitată conform Chitanței nr. **5634** din **01.08.2014**.

Prezenta autorizație a fost transmisă solicitantului direct la data de **01.08.2014**, însoțită de **1 (una)** exemplar(e) din documentația tehnică, împreună cu avizele și acordurile obținute, vizate spre neschimbare.

În conformitate cu prevederile Legii nr. 50/1991 privind autorizarea executării lucrărilor de construcții, republicată, cu modificările și completările ulterioare,

se prelungește valabilitatea
Autorizației de construire/desființare

de la data de _____ până la data de _____

După această dată, o nouă prelungire a valabilității nu este posibilă, solicitantul urmând să obțină, în condițiile legii, o altă autorizație de construire/desființare.

PRIMAR
GERGELY ANDRÁS

L.S.

SECRETAR
GERGELY ANNA

ARHITECT
BÁLINT CSABA

Data prelungirii valabilității _____
Achitat taxa de _____ lei, conform Chitanței nr. _____ din _____

Transmis solicitantului la data de _____ direct/prin poștă.

65

NR. 2876 / 01.08.2014.

Către,
[conducătorul autorității administrației publice emitente *)]

CERERE
pentru emiterea autorizației de construire/desființare

Subsemnatul¹⁾ ASOCIATA ERDELYI LUTACIOPOR EGYBÜLET CNP _____, cu domiciliul²⁾/sediul în județul HR, municipiul/orașul/comuna HCIUC, satul _____, sectorul _____, cod poștal _____, str. MIHAIL ȘABOȘTEANU nr. 17, bl. _____, sc. _____, et. _____, ap. _____, telefon/fax _____, e-mail _____, în calitate de /reprezentant al _____ CUI _____.

În conformitate cu prevederile Legii nr.50/1991, privind autorizarea executării lucrărilor de construcții, republicată, cu modificările și completările ulterioare, solicit emiterea autorizației de construire/desființare

pentru imobilul — teren și/sau construcții —, situat în județul HR, municipiul/orașul/comuna COȘC. SĂNTĂMBERU, satul HALCA OZUJUI, sectorul _____, cod poștal _____, str. _____ nr. _____, bl. _____, sc. _____, et. _____, ap. _____.

Cartea funciară³⁾ _____
Fișa bunului imobil _____
sau nr. cadastral _____

în vederea executării lucrărilor de⁴⁾ REABILITAREA ÎMPREJMURII ERDELYI DIN VĂLEA VĂZULUI

în valoare de⁵⁾ 53760,00

Documentația tehnică — D.T. pentru autorizarea executării lucrărilor de construire (D.T.A.C.+ D.T.O.E.), respectiv de desființare a construcțiilor (D.T.A.D.) nr.⁶⁾ 06 din 2014

(denumirea documentației)
a fost elaborată de SC C-PLAN SRL cu sediul în județul HCIUC, municipiul/orașul/comuna _____, sectorul/satul _____, cod poștal 3015, str. PODISULUI, nr. 2, bl. _____, sc. _____, et. _____, ap. _____, respectiv de arch. KÁROLY arhitect/conducător arhitect cu drept de semnătură, înscris în Tabloul Național al Arhitecților cu nr. 2261, în conformitate cu prevederile Legii nr. 184/2001 privind organizarea și exercitarea profesiei de arhitect, republicată, aflat în evidența Filialei teritoriale HR-CU-HR a Ordinului Arhitecților din România.

Verificarea Documentației tehnice — D.T., în conformitate cu prevederile Legii nr.10/1995, a fost efectuată de⁷⁾:

1. Cerința A	4. Cerința D
2. Cerința B	5. Cerința E
3. Cerința C	6. Cerința F
	7. Cerința Af

*) Se completează, după caz : — președintele consiliului județean ;
— primarul general al municipiului București ;
— primarul sectorului al municipiului București ;
— primarul municipiului ;
— primarul orașului ;
— primarul comunei

Durata estimată a executării lucrărilor solicitată este de24..... luni/zile, în baza prevederilor Documentației tehnice — D.T. pentru autorizarea executării lucrărilor de construire (D.T.A.C. + D.T.O.E.), respectiv desființarea construcțiilor (D.T.A.D.) — anexată prezentei, conform graficului de execuție, semnat și parafat de proiectant, anexat prezentei.

Anexez la prezenta cerere:

a) Certificatul de urbanism nr. 2 / 27.05.2014 emis de PRIMĂRIA COM. SĂNĂTOȘI
b) dovada titlului asupra imobilului — teren și/sau construcții/extrasul de plan cadastral actualizat la zi și extrasul de carte funciară de informare actualizat la zi (copie legalizată)

c) Documentația tehnică — D.T.A.C./D.T.O.E./D.T.A.D., după caz, compusă din: ARHITECTURĂ, REZISTENȚĂ

(2 exemplare originale)

La elaborarea Documentației tehnice — D.T. au fost respectate toate procedurile de notificare a autorității publice pentru protecția mediului prevăzute de Lege, care fac obiectul procedurii de evaluare a impactului asupra mediului.

d) avize/acorduri, studii de specialitate stabilite prin certificatul de urbanism (copie):

d.1) avize și acorduri privind utilitățile urbane și infrastructura:

NU

d.2) avize și acorduri privind securitatea la incendiu, protecția civilă, sănătatea populației:

d.3) avize/acorduri specifice ale administrației publice centrale și/sau ale serviciilor deconcentrate ale acestora:

d.4) studii de specialitate (câte 1 exemplar copie):

STUDIU TOPO

d.5) raport de expertiză tehnică pentru lucrări de intervenție la construcții existente — consolidare, modificare, extindere, reabilitare, schimbare de destinație — , după caz (1 exemplar copie) ;

d.6) raport de audit energetic pentru lucrări de intervenție la clădiri existente în vederea creșterii performanței energetice (1 exemplar copie) ;

d.7) referatele de verificare a documentației privind asigurarea cerințelor esențiale de calitate în construcții, corespunzător categoriei de importanță a construcției (câte 1 exemplar copie)

e) punctul de vedere/aclul administrativ al autorității competente pentru protecția mediului: (copie) ;

f) dovada înregistrării documentației la Ordinul Arhitecților din România (1 exemplar copie).

g) documentele de plată a taxelor legale în vederea autorizării (copie) ;

h) anexa la „Cererea pentru emiterea autorizației de construire/desființare”, completată cu toate elementele necesare descrierii lucrărilor pentru care se solicită autorizația (2 exemplare originale)

Declar pe propria răspundere că datele menționate în prezenta cerere sunt exacte și mă angajez să respect, în cunoștința prevederilor Codului penal privind infracțiunea de fals în declarații, autorizația de construire și documentația aferentă vizată spre neschimbare.

Semnătura⁵⁾

L.S.

Data 07.07.2014

ANEXĂ

la Cererea pentru emiterea autorizației de construire/desființare

Capitolul 1 — Tipuri de lucrări

În conformitate cu prevederile art.3 din Legea nr.50/1991¹⁾

a) lucrări de construire, reconstruire, consolidare, modificare, extindere, reabilitare, schimbare de destinație sau de reparare a construcțiilor de orice fel, precum și a instalațiilor aferente acestora, cu excepția celor prevăzute la art.11 din Legea nr.50/1991;

b) lucrări de construire, reconstruire, extindere, reparare, consolidare, protejare, restaurare, conservare, precum și orice alte lucrări, indiferent de valoarea lor, care urmează să fie efectuate la construcții reprezentând monumente istorice, stabilite potrivit legii;

c) lucrări de construire, reconstruire, modificare, extindere, reparare, modernizare și reabilitare privind căile de comunicație de orice fel, drumurile forestiere, lucrările de artă, rețelele și dotările tehnico-edilitare, lucrările hidrotehnice, amenajările de albie, lucrările de îmbunătățiri funciare, lucrările de instalații de infrastructură, lucrările pentru noi capacități de producere, transport, distribuție a energiei electrice și/sau termice, precum și de reabilitare și re tehnologizare a celor existente;

d) împrejurimi și mobilier urban, amenajări de spații verzi, parcuri, piețe și alte lucrări de amenajare a spațiilor publice;

e) lucrări de foraje și excavări necesare pentru efectuarea studiilor geotehnice și a prospecțiunilor geologice, proiectarea și deschiderea exploatărilor de cariere și balastiere, a sondelor de gaze și petrol, precum și a altor exploatări de suprafață sau subterane;

f) lucrări, amenajări și construcții cu caracter provizoriu, necesare în vederea organizării executării lucrărilor, în condițiile prevăzute la art.7 alin.(1¹) din Legea nr.50/1991;

g) organizarea de tabere de corturi, căsuțe sau rulote;

h) lucrări de construcții cu caracter provizoriu, chioșcuri, tonete, cabine, spații de expunere situate pe căile și spațiile publice, corpuri și panouri de afișaj, firme și reclame, precum și anexele gospodărești ale exploatațiilor agricole situate în extravilan;

i) cimitire — noi și extinderi.

j) lucrări de desființare a construcțiilor de la lit. a)—h).

Capitolul 2 — Categoriile de construcții¹⁾:

- construcții de locuințe
- construcții pentru instituții publice și servicii:
 - pentru sănătate
 - pentru asistență socială
 - pentru învățământ
 - pentru cultură
 - pentru turism
 - pentru culte
 - pentru administrație și finanțe
 - pentru comerț
 - pentru servicii
 - pentru sport
 - pentru recreere
- construcții agricole și zootehnice
- construcții industriale
- construcții pentru depozitare
- construcții pentru transporturi
- construcții pentru telecomunicații
- construcții energetice

- construcții hidrotehnice
- construcții pentru îmbunătățiri funciare
- construcții tehnico-edilitare
- construcții pentru pompieri
- construcții cu caracter special
- construcții cu funcțiuni comasate
- rețele edilitare:
 - apă
 - canalizare
 - energie electrică
 - termice
 - gaze
 - telecomunicații
- amenajări exterioare:
 - amenajarea și consolidarea terenului
 - străzi, alei, platforme, parcaje, garaje
 - spații libere și mobilier exterior
 - spații verzi, împrejurimi
- construcții cu caracter provizoriu.

¹⁾ Se introduce „X” în casetă

Capitolul 3 — Date caracteristice privind amplasamentele și construcțiile

- a) Suprafața terenului 7866,00... m²
 b) Situația terenului față de străzile adiacente
 c) Procentul de ocupare a terenului — POT²⁾: existent % propus %
 d) Coeficientul de utilizare a terenului — CUT²⁾: existent propus
 e) Alinierea construcțiilor:
 • Corpul de clădire cel mai avansat față de limita proprietății la stradă se află la m.
 • Distanțele minime ale construcțiilor față de vecinătăți sunt:
 de m față de limita de proprietate din
 de m față de limita de proprietate din
 de m față de limita de proprietate din
 f) Numărul de corpuri de clădiri, din care: existente desființate
 menținute propuse rezultate
 g) Suprafețe³⁾:

Construcții	Suprafață construită	Suprafață desfășurată	Suprafață utilă	Suprafață locuibilă/ nr.cam
• existente, din care:				/
— desființate				/
— menținute				/
• propuse				/
TOTAL *)				+

* Totalul rezultă prin însumarea suprafețelor înscrise la rubricile „menținute” și „propuse”.

h) Înălțimea construcțiilor propuse (în m):

	CORP	CORP	CORP	CORP
Înălțimea la cornișă sau streșină				
Înălțimea maximă a construcțiilor				

i) Numărul de niveluri

	CORP	CORP	CORP	CORP
Existente				
Propuse				

j) Caracteristici constructive și aspect exterior

	CORP	CORP	CORP	CORP
Sistem constructiv				
Fundații	continuu din beton			
Acoperiș (șarpantă/terasă)				
Sistem de încălzire				
Învelițoare (material/culoare)				
Finisaj exterior (material/culoare)				
Tămplărie exterior (material/culoare)				

k) Capacități funcționale ale construcțiilor proiectate:

- Construcții de locuințe¹⁾
- principale (permanente) sezoniere (de vacanță) pentru închiriere sociale
 de serviciu de necesitate de intervenție de protocol
- Număr de apartamente propuse, din care cu: 1 cam. ... 2 cam. ... 3 cam. ... 4 cam. ... 5 cam. ...

²⁾ Conform Legii nr.350/2001 cu modificările și completările ulterioare și HGR nr.525/1996

³⁾ Documentul național de referință este STAS 4908-65

• Construcții pentru instituții publice¹⁾

- | | | | |
|---|----------------------------|--------------------------|------------------------|
| <input type="checkbox"/> sănătate | nr. de paturi | nr. de consultații | nr. de proceduri |
| <input type="checkbox"/> învățământ | nr. de săli de clasă | nr. de locuri | nr. de grupe |
| <input type="checkbox"/> cultură | nr. de locuri | | |
| <input type="checkbox"/> hoteliere | nr. de camere | nr. de locuri | |
| <input type="checkbox"/> culte | nr. de locuri | | |
| <input type="checkbox"/> administrative și financiare | nr. de personal | | |

• Construcții pentru comerț, alimentație publică și servicii¹⁾

- | | | |
|--|-----------------------|-----------------------|
| <input type="checkbox"/> comerț | nr. de personal | |
| <input type="checkbox"/> alimentație publică | nr. de locuri | nr. de personal |
| <input type="checkbox"/> servicii | nr. de personal | |

• Construcții pentru sport, recreere¹⁾

- | | |
|-----------------------------------|---------------------|
| <input type="checkbox"/> sport | nr. de locuri |
| <input type="checkbox"/> recreere | nr. de locuri |

• Construcții pentru activități productive¹⁾

- | | |
|-------------------------------------|-----------------------|
| <input type="checkbox"/> producție | nr. de personal |
| <input type="checkbox"/> depozitare | nr. de personal |

• Alte caracteristici ale capacităților funcționale pentru construcții propuse, necuprinse în categoriile de mai sus :

l) Asigurarea utilităților urbane¹⁾

- | | | | |
|--|---------------------------------------|--|--|
| <input type="checkbox"/> apă | <input type="checkbox"/> canalizare | <input type="checkbox"/> energie electrică | <input type="checkbox"/> energie termică |
| <input type="checkbox"/> gaze naturale | <input type="checkbox"/> telefonizare | <input type="checkbox"/> salubritate | <input type="checkbox"/> transport urban |
| Alte utilități : | <input type="checkbox"/> | <input type="checkbox"/> | <input type="checkbox"/> |

m) Garaje și parcaje¹⁾

- | | | | |
|----------------------------------|---------------------|--|----------------|
| <input type="checkbox"/> garaje | nr. de locuri | Suprafața construită desfășurată | m ² |
| <input type="checkbox"/> parcaje | nr. de locuri | Suprafața construită desfășurată | m ² |

n) Drumuri, alei, platforme: suprafață carosabil m²; suprafață pietonală m²

o) Spații verzi¹⁾

- | | | | |
|--|-------------|---|--------------------------------|
| <input type="checkbox"/> arbori tăiați | număr | <input type="checkbox"/> arbori menținuți | număr |
| <input type="checkbox"/> arbori plantați | număr | <input type="checkbox"/> spații verzi | suprafață m ² |

p) Modul de evacuare a deșeurilor NU ESTE CAZUL

r) Măsurile de securitate la incendiu și protecție civilă NU ESTE CAZUL

s) Măsurile de protecție a mediului NU ESTE CAZUL

t) Alte caracteristici specifice NU ESTE CAZUL

Data 07.07.2014

Intocmit⁴⁾

[Signature]

⁴⁾ Anexa se întocmește de către proiectantul documentației (persoană fizică sau juridică), se precizează datele de identificare, după caz:

- numele și prenumele întocmitorului și se aplică parafa — după caz ;
- numele firmei, numele și prenumele reprezentantului și se aplică ștampila.

*Reabilitarea imprejmuirii cimitirului eroilor din
valea Uzului*

Beneficiar: Asociația Erdelyi Kutatocsoport Egyesület, M-Ciuc, Mihail Sadoveanu, nr.17
Amplasament: Valea Uzului, nr.Fn, jud Harghita.

2014

ROMÂNIA

Harghita

SINMARTIN

înregistrare fiscală (C.I.F.) 4245887

nr. 40

ELEMENTE DE IDENTIFICARE A CREDITORULUI

NR. ROL NOMINAL UNIC

înregistrare fiscală (C.I.F.) 291117589



Seria HRSZM Nr. 5634

MODEL 2006 ITL - 1- Regim special

CHITANTA
PENTRU CREAMTELE BUGETELOR LOCALE

ELEMENTE DE IDENTIFICARE A CONTRIBUABILULUI
ASOCIATIA ERDELYI KUTATOC.SOPOR

Str. M.CIUC.MIHAIL.SADOVEANU nr. 17

bl. sc. et. ap.

DENUMIREA CREANTEI BUGETULUI LOCAL	CODUL din clasificatia bugetara	SUMELE INCASATE			TOTAL
		CREANTE PRINCIPALE		CREANTE ACCESORII	
		CURENTE	RESTANTE		
EXELIB.AUT. DE CONSTR.	21180250	538,00		538,00	
TOTAL	X X X	538,00		538,00	

DISUTETREIZECISIOPT LEI ,00bani

DATA INCASARII 01/08/14

ELEMENTE DE IDENTIFICARE A INCASATORULUI	LEGITIMATIA NR.	Nagy Maria (prenumele si numele)	
---	--------------------	-------------------------------------	--

In baza DOC.NR.:

A
Könyvtárkönyv

Műs. Könyvtár
Könyvtárkönyv

Kök Gekhejalva Könyv földbirtokos Könyvsége B.6.

Vol. 71. 2

Kök Szent Márton Könyv földbirtokos Könyvsége B.6.



Nr. înregistrare 1527, ziua 24, luna 07, anul 2014
 Copie conformă cu exemplarul din arhiva BCPI,
 eliberată la data de 29.07.2014
 Tariful 10,00 cu chitanța nr. 738/14
 Referent
 L.S. VARGA MAGDOLNA
 Referent Jörnisch
 hold 11 11

100	andó	Magyaros hársfa fa - magyaros adóellenben	1000	-	74
101	legelő	I	30	-	
102	andó	"	100	-	100
103	andó	"	100	-	100
104	legelő	"	15	-	
105	andó	"	400	-	
106	legelő	b) köcsög adóellenben	12	-	
107	andó	c) sovós	300	-	
108	andó	d) sajója	200	-	
109	magyaros pataki	e) tölgyes	1	-	
110	faház 200 sz. a. 2 lakósz. utbarra	"	50	-	
111	Kaszáló	"	102	-	100
112	faház 250 sz. a. 1 lakósz.	"	100	-	
113	faház 200 sz. a. 2 lakósz.	"	30	-	
114	Kaszáló	"	13	-	100
115	sovós pataki	"	1	-	
116	andó	"	100	-	
117	szőlőszőlő, szőlőpataki és kőbány	"	9	-	
118	szőlő a II. határ szőlő	"	13	-	

A.

Birtokállási lap.

Helyrajzi szám	A birtokrészek külső ismertető jelei és jogi minősége	Terület		Jegyzet
		hold	□-öl	
18.	erdő Magyaros Lávaefa alsó	1000.	-	5.294,710
19.	legelő	30.	-	172,642
19/a	út	2.	400	12,000
20.	erdő	766	900	6.911,250
21.	legelő	15.	-	81,250
22.	erdő	400.	-	2.307,185
25.	legelő	12.	-	60,000
27.	erdő	300	-	1.200,000
29.	erdő	300	-	1.200,000
31.	magyarospataka	1.	-	5,000
33.	faló 259y. 2 talány	-	30.	108
33 e/1/a	haszáló	98.	1258	9.215,7
33 e/2	faló 259y. 1 talány	-	100.	360
34	faló 260y. 2 talány	-	30	108
34 e/1	haszáló	13.	170.	254,0
35.	sovatópataka	1.	-	5,000
36.	erdő	100.	-	400,000
37.	szőlő 100y. 100 talánytól a tábláig	-	-	-
-	Magyaros Lávaefa alsó	9.	-	-
37 e	szőlő a II. Latai hegyen	13.	650.	51,750
33/e/1/1/4	Fenest Magyaros Lávaefa			1807,00 mp.
18	Padure			380,700 mp.
19	Pasune			5.754,720 mp.
19/a	Drum			172,642 mp.
20	Padure			12.948 mp.
21.	Pasune			4.411,353 mp.
22	Padure			86,321 mp.
25	Pasune			2.301,888 mp.
27	Padure			69,057 mp.
29	Padure			1.726,416 mp.
31	Padure			1.726,416 mp.
33	Magyarospataka			5,745 mp.
34	Casa de lemn cu 2 incaperi			108 mp.
34	Casa de lemn cu 2 incaperi			108 mp.
34/e/1	Fenesta			75,423 mp.
35	Sovató pataka			5,745 mp.
36	Padure			575,472 mp.
37	Uz egész patakotól a tábláig			51,792 mp.
	Uz vize Latai között			77,169 mp.

B.9.

A viz. nr. egyházi közigazgatás

VII. csoport.
7. tábl. szám.

Telekjegyzőkönyv A. lap.

Telso-Tolgye II. r.
Ciklusmunka

B.

Tulajdoni lap.

<p>Épít. 1906 augusztus 9-án 10404 sz. a. Teljes mértékű jogi alapján az AT V. sz. 20. sz. ingatlai kivétel 766 k. 900⁰ alól 967 kól 100⁰ ilv. helyreállítás költsé; és azután ezen kivételből 140 k. 800⁰ új nyírást az 1881 évi III. törvénnyel be- szűrtékkel megmaradt magyar-román határ- nyelvi alapján Romániaudhoz átadott terület-lejegyekkel.</p>	<p>Jegyzet</p>
<p>Pres. la 18. febr. 1919 Nr. 7163. Se acorda, sau folosea părușii romani înaintea Lui moștenitorilor St. Se and. A. H. I. înaintea legii X. Lui anul 1913.</p>	
<p>Érh: 1941. október 25-én 1934 sz. a. Közigazgatásról 1941. október 24-én kelt rendelet nyilvánításával, az az új és régi alapján az 19 1. sz. alatti ingatlan lejegyzéssel is a 33 a/1/x új kgy ingatlan 4 kold 146⁰ alól az új számú 4 kold az új kgy. Hozzájárulási minőségűnek javára átjegyzették. az megmaradt 11, 19, 19/a, 20, 21, 22, 25, 27, 29, 31, 32, 33 a/2, 34, 34 a/1, 35, 36, 37, 37² kgy. ingatlanok mellett területükkel is a 33 a/1/x új kgy. ingatlan 91 kold is 1258⁰ al. terület. Tel. ide a 7. a sz. alatti az 1. a/1 k. sz. tulajdonosok javára átjegyzették.</p>	
<p>Pres. la 15 iunie 1972 cu Nr. 678-679 c.f. In baza anexei Nr. VIII, din Legea de naționa- lizare Nr. 119/1948, poziția 57, asupra imobilului de sub Nr. de ord. A+2, se întabulează dreptul de proprie- tate cu titlu de drept de naționalizare în favoarea:</p>	<p>678-679 119</p>
<p>SIA PULUI ROMIN, totodată asupra imobilului de sub Nr. de ord. A+2, se întabulează dreptul de administrare operați- vă directă în favoarea:</p>	
<p>7. COMBINATULUI DE EXPLOATARE SI INDUSTRIALIZAREA A LEMNULUI din Mercurș-Ciuc.</p>	

VII. csoport
a. r. sz. szám.

Telekjegyzőkönyvi B. lap.

7

B.
Tulajdoni lap.

Sor- szám	Intret la 18 februarie 2004 sub nr.686/2004	Iegyzet
8.	<p>In baza incheierii cu nr. de mai sus, corpul funciar cu nr.top.18,19,19/a,20,21,22,25,27,29,31,33,33/a/1/1, 33/a/2,34,34/a/1,35,36,37 si 37/e de sub A.2 se dezlipeste si se formeaza noi corpuri funciare:</p> <ul style="list-style-type: none"> - corpul funciar cu nr.top.33/a/1/1/1 cu 10878 mp.cu nr.cad.110 se transcrie in c.f.93/N Sannartin - corpul funciar cu nr.top.33/a/1/1/2 cu 40163 mp.cu nr.cad.111 se transcrie in c.f.93/N Sannartin - corpul funciar cu nr.top.33/a/1/1/3 cu 136740 mp. cu nr.cad.112 se transcrie in c.f.93/N Sannartin si nr.top.33/a/2 cu 360 mp. - corpul funciar cu nr.top.33/a/1/1/4 cu 380706 mp.,nr.tip.18 cu 5.754.720 mp.,nr.top.19 cu 172642 mp.,nr.top.19/a cu 12948 mp.,nr.top.20 cu 4411353 mp.,nr.top.21 cu 86321 mp.,nr.top.22 cu 2.301.888 mp.,nr.top.25 cu 69057 mp.,nr.top.27 cu 1.726.416 mp.,nr.top.29 cu 1.726.416 mp.,nr.top.31 cu 5755 mp.,nr.top.33 cu 108 mp.,nr.top.34 cu 108 mp.,nr.top.34/a/1 cu 75423 mp.,nr.top.35 cu 5755 mp.,nr.top.36 cu 575.472 mp.,nr.top.37 cu 51.792 mp.,nr.top.37/a cu 77.149 mp.se reinscrie in ecasa c.f. 	
9.	<p style="text-align: center;">Intret la 24 feb.2004 sub nr,808/2004</p> <p>In baza incheierii cu nr de mai sus,corpul funciar cu nr top.de sub A,3 se dezlipeste si se formeaza noi corpul funciar:</p> <ul style="list-style-type: none"> -corpul funciar cunr top.33/a/1/1/4/1 cu 115106 mp cu nr cad.108,nr top.33/a/1/1/4/2 cu 84894 mp cu nr cad 109 se transcrie in c.f.nr.197/N Sannartin, -corpul funciar cunr top.33/a/1/1/4/3 cu 180706 mp nr top.19 cu 172642 mp nr top.19/a cu 12948 mp nr top 18 cu 5754720 mp nr top.20 cu 4411353 mp nr top 21 cu 86321 mp nr top.22 cu 2301888 mp nr top.25 cu 69057 mp nr top.27 cu 1726416 mp nr top.29 cu 1726416 mp nr top.31 cu 5755 mp nr top.33 cu 108 mp nr top.34 cu 108 mp nr top.34/a/1 cu 75423 mp nr top.35 cu 5755 mp nr top.36 cu 575472 mp nr top.37 cu 51792 mp nr top.37/a cu 77149 mp se reinscrie in ecasa c.f. 	

PRIMĂRIA COMUNEI SÂNMARTIN
CSÍKSZENTMÁRTON KÖZSÉG POLGÁRMESTERI HIVATALA

48/2014

CERTIFICAT DE URBANISM

Nr. 2 din 27.03.2014 .

În scopul:

REABILITAREA ÎMPREJMUIRII CIMITIRULUI
EROILOR DIN VALEA-UZULUI

Ca urmare a Cererii adresate de¹⁾ ASOCIAȚIA ERDÉLYI
KUTATÓCSOPORT EGYESÜLET reprezentat prin V. _____
, cu domiciliul/sediul²⁾ în județul HARGHITA, municipiul/orașul/
comuna MIERCUREA-CIUC, satul _____, sectorul _____, cod poștal
_____, str. MIHAIL SADOVEANU nr. 17, bl. _____, sc. _____, et. _____,
ap. _____, telefon/fax _____, e-mail _____, înregistrată la nr.
948 din 27.03. 2014,

pentru imobilul - teren și/sau construcții -, situat în județul HARGHITA,
municipiul/orașul/comuna SÂNMARTIN, satul . VALEA-UZULUI, sectorul
_____, cod poștal _____, str. _____ nr. _____, bl. _____, sc. _____,
et. _____, ap. _____, sau identificat prin³⁾ _____;

-Plan de încadrare în zona , Scara 1:5000

-Plan de situație, Scara 1:500

în temeiul reglementărilor Documentației de urbanism nr. 20/2002, faza
PUG/PUZ/PUD, aprobată prin Hotărârea Consiliului Local Sânmartin nr.
18/26.05.2003,

în conformitate cu prevederile Legii nr. 50/1991 privind autorizarea
executării lucrărilor de construcții, republicată, cu modificările și completările
ulterioare,

SE CERTIFICĂ:

1. REGIMUL JURIDIC:

Terenul aferent obiectivului , conform PUG - aprobat și avizat se află în
intravilanul comunei SÂNMARTIN, teren în domeniul public al Comunei
Sânmartin

2. REGIMUL ECONOMIC:

Folosință actuală: cimitir.

Nu sunt prevăzute reglementări fiscale speciale pentru zonă în cauză.

PRIMĂRIA COMUNEI SÂNMARTIN
CSÍKSZENTMÁRTON KÖZSÉG POLGÁRMESTERI HIVATALA

3. REGIMUL TEHNIC:

Suprafața pentru care s-a solicitat Certificatul de Urbanism este de 7866 mp. Prezentul certificat de urbanism poate fi utilizat/nu poate fi utilizat în scopul declarat ⁴⁾ pentru/întrucât:

**REABILITAREA ÎMPREJMUIRII CIMITIRULUI
EROILOR DIN VALEA-UZULUI**

⁴⁾ Scopul emiterii certificatului de urbanism conform precizării solicitantului, formulată în cerere.

4. OBLIGAȚII ALE TITULARULUI CERTIFICATULUI DE URBANISM:

În scopul elaborării documentației pentru autorizarea executării lucrărilor de construcții - de construire/de desființare - solicitantul se va adresa autorității competente pentru protecția mediului:

AGENZIA PENTRU PROTECȚIA MEDIULUI HARGHITA,

Str. Márton Áron Nr. 43, Miercurea Ciuc Jud. Harghita

În aplicarea Directivei Consiliului 85/337/CEE (Directiva EIA) privind evaluarea efectelor anumitor proiecte publice și private asupra mediului, modificată prin Directiva Consiliului 17/11/CE și prin Directiva Consiliului și Parlamentului European 2003/35/CE privind participarea publicului la elaborarea anumitor planuri și programe în legătură cu mediul și modificarea, cu privire la participarea publicului și accesul la justiție, a Directivei 85/337/CEE și a Directivei 96/61/CE, prin certificatul de urbanism se comunică solicitantului obligația de a contacta autoritatea teritorială de mediu pentru ca aceasta să analizeze și să decidă, după caz, aprobarea/neîncadrarea proiectului investiției publice/private în lista proiectelor supuse evaluării impactului asupra mediului.

În aplicarea prevederilor Directivei Consiliului 85/337/CEE, procedura de emiteră a acordului de mediu se desfășoară după emiteră certificatului de urbanism, anterior depunerii documentației pentru autorizarea executării lucrărilor de construcții la autoritatea administrației publice competente.

În vederea satisfacerii cerințelor cu privire la procedura de emiteră a acordului de mediu, autoritatea competentă pentru protecția mediului stabilește mecanismul asigurării consultării publice, centralizării opțiunilor publicului și al formulării unui punct de vedere oficial cu privire la realizarea investiției în acord cu rezultatele consultării publice.

În aceste condiții:

După primirea prezentului certificat de urbanism, titularul are obligația de a se prezenta la autoritatea competentă pentru protecția mediului în vederea evaluării inițiale a investiției și stabilirii necesității evaluării efectelor acesteia asupra mediului. În urma evaluării inițiale a investiției se va emite actul administrativ al autorității competente pentru protecția mediului.

În situația în care autoritatea competentă pentru protecția mediului stabilește necesitatea evaluării efectelor investiției asupra mediului, solicitantul are obligația de a notifica acest fapt autorității administrației publice competente cu privire la menținerea cererii pentru autorizarea executării lucrărilor de construcții.

În situația în care, după emiteră certificatului de urbanism ori pe parcursul derulării procedurii de autorizare a efectelor investiției asupra mediului, solicitantul renunță la intenția de realizare a investiției, acesta are obligația de a notifica acest fapt autorității administrației publice competente.

280, Sânmartin nr. 40, județul Harghita, România, 537280, Csíkszentmárton 40 szám,
Hargita megye, România, Tel/fax:00-40-266332242/00-40-266-332122, e-mail:
office@csikszentmarton.ro, www.csikszentmarton.ro

PRIMĂRIA COMUNEI SÂNMARTIN
CSÍKSZENTMÁRTON KÖZSÉG POLGÁRMESTERI HIVATALA

5. CEREREA DE EMITERE A AUTORIZAȚIEI DE
CONSTRUIRE/DESFIINȚARE va fi însoțită de următoarele documente:

a) certificatul de urbanism;
b) dovada titlului asupra imobilului, teren și/sau construcții, sau, după caz,
extrasul de plan cadastral actualizat la zi și extrasul de carte funciară de
informare actualizat la zi, în cazul în care legea nu dispune altfel (copie
legalizată);

c) documentația tehnică - D.T., după caz:

D.T.A.C.

D.T.O.E.

D.T.A.D.

d) avizele și acordurile stabilite prin certificatul de urbanism:

d.1) avize și acorduri privind utilitățile urbane și infrastructura:

alimentare cu apă

gaze naturale

Alte avize/acorduri:

canalizare

telefonizare

alimentare cu energie
electrică

salubritate

d.2) avize și acorduri privind:

securitatea la
incendiu

protecția civilă

sănătatea populației

d.3) avize/acorduri specifice ale administrației publice centrale și/sau ale
serviciilor descentralizate ale acestora:

Declarația pe propria răspundere din care să rezulte că imobilul –teren și/sau
construcții nu face obiectul unui litigiu pe rolul instanței judecătorești

d.4) studii de specialitate:

e) actul administrativ al autorității competente pentru protecția mediului;

f) dovada privind achitarea taxelor legale.

Documentele de plată ale următoarelor taxe (copie):

Prezentul certificat de urbanism are valabilitatea de 24 luni de la data emiterii.

PRIMĂR

Gr

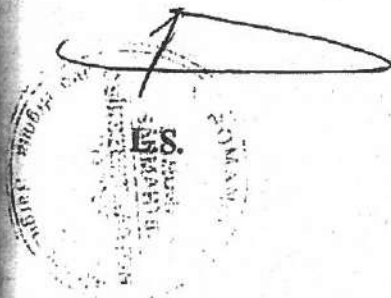

SECRETAR

ANNA

ARHITECT

Handwritten signature of the Architect.



Nr. 3489/23.06.2014

DECIZIA ETAPEI DE ÎNCADRARE

Nr. 56 din 23.06.2014

Ca urmare a solicitării de emitere a acordului de mediu adresate de

Asociația Erdélyi Kutatócsoport Egyesület

înregistrată la Agenția Pentru Protecția Mediului Harghita cu nr. 3489 din 24.04.2014 și completată cu nr. 4405 din 28.05.2014, în baza Ordonanței de Urgență a Guvernului nr. 57/2007 aprobat prin Legea nr. 49/2011 privind regimul ariilor naturale protejate, conservarea habitatelor naturale, a florei și faunei sălbatice, cu modificările și completările ulterioare, autoritatea competentă pentru protecția mediului Agenția Pentru Protecția Mediului Harghita decide, ca urmare a consultărilor desfășurate în cadrul ședinței Comisiei de Analiză Tehnică din data de 11.06.2014, că proiectul **“Reabilitarea împrejuririi Cimitirul Eroilor din Valea Uzului”** propus a fi realizată în intravilanul comunei Sânmartin, localitatea Valea Uzului, f.nr., nu se supune evaluării adecvate.

Justificarea prezentei decizii:

Motivele care au stat la baza luării deciziei etapei de încadrare în procedura de evaluare adecvată sunt următoarele:

- a) amplasamentul proiectului se situează în aria de conservare specială ROSCI0327 „Nemira-Lapoș”
- b) amplasamentul se află în intravilanul comunei Sânmartin, localitatea Valea Uzului
- c) în vecinătatea amplasamentului există habitate ale speciilor prioritare enumerate în Formularul Standard Natura 2000 pentru ROSCI0327 „Nemira-Lapoș” (speciile de carnivorele mari rezidente, lupul - *Canis lupus*, ursul - *Ursus arctos* și râsul - *Lynx lynx*, și speciile de lilieci listate)
- d) proiectul propus nu va avea efecte negative semnificative asupra speciilor și habitatelor ocrotite în cadrul sitului prin respectarea condițiilor impuse pentru reducerea/minimizarea efectelor negative.

1
AGENȚIA PENTRU PROTECȚIA MEDIULUI HARGHITA

Miercurea Ciuc, strada Márton Áron, nr. 43, Cod 530211

E-mail: office@apmhr.anpm.ro; Tel. 0266-371313; 0266-312454; Fax: 0266-310041



Condițiile de realizare a proiectului:

- a) este interzisă tăierea arborilor din cimitir

Proiectul propus nu necesită parcurgerea celorlalte etape ale procedurii de evaluare adecvată.

Prezenta decizie poate fi contestată în conformitate cu prevederile Hotărârii Guvernului nr. 445/2009 și ale Legii contenciosului administrativ nr. 554/2004, cu modificările și completările ulterioare.

DIRECTOR EXECUTIV



ȘEF SERVICIU AAA

ÎNTOCMIT,

Executant: Görbe Erzsébet
Miercurea Ciuc, str. Revoluției din Decembrie 5/B/5, jud. Harghita,
Tel: 0754798850,
E-Mail: gorbeerzsebet@gmail.com

STUDIU TOPOGRAFIC

PLAN TOPOGRAFIC PRIVIND OBTINEREA AUTORIZAȚIEI PENTRU REABILITAREA ÎMPREJMUIRII CIMITIRULUI EROILOR DIN VALEA UZULUI

- **Adresa imobilului:** intravilan, loc. Valea Uzului, Com. Sânmartin, jud. Harghita.
- **UAT:** Sânmartin
- **Suprafața lucrării:** 0,77 ha
- **Beneficiar:** Asociația Erdélyi Kutatócsoport/ Exploratorii Transilvaneni
- **Executant:** Görbe Erzsébet
- **Număr de ordine al documentației din registrul de evidență a lucrărilor:** 34/2014
- **Număr de pagini:** 19

Memoriu Tehnic

1. **Denumirea lucrării:** Plan de situație cotate.
2. **Adresa imobilului:** intravilan, loc. Valea Uzului, com. Sânmartin, Jud. Harghita.
3. **Beneficiarul lucrării:** Asociația Erdélyi Kutatócsoport, cu domiciliul în str. Mihail Sadoveanu, nr. 17, mun. Miercurea Ciuc, Jud. Harghita.
4. **Executantul lucrării:** persoana fizică autorizată Görbe Erzsébe Ciuc, s
5. **Numărul lucrării în registrul propriu:** 34/2014.
6. **Obiectul lucrării:** măsurători topografice și întocmire plan de situație cotate privind amplasamentul Cimitirului Eroilor din Valea Uzului com. Sânmartin, Jud. Harghita.
7. **Scopul lucrării:** întocmirea planului topografic în vederea realizării proiectului „Reabilitarea împrejurimii cimitirului Eroilor din Valea Uzului”.
8. **Amplasamentul bunului imobil:** bunul imobil se află în intravilanul comunei Sânmartin, sat Valea Uzului.
9. **Situația juridică:** imobilul este proprietate publică a Comunei Sânmartin.
10. **Descrierea lucrărilor topografice și geodezice efectuate**
 - 10.1. **Metode și aparatura folosită la măsurători:** Pentru efectuarea ridicării topografice s-a folosit stația totală SOKKIA SET630R și receptorul GNSS Stonex S9-IIIIN. Observațiile de teren au fost prelucrate cu ajutorul programelor GNSS Solutions și TopoSys 7.0, metoda de compensare fiind indirectă prin metoda celor mai mici pătrate. *Întocmirea planului de situație și delimitare a corpului de proprietate s-a realizat cu ajutorul programului MapSys 10.0. Calculul suprafețelor s-a executat analitic, prin coordonatele punctelor de frângere ale parcelelor, utilizând programul OpenOffice.*
 - 10.2. **Sistemul de coordonate:** Stereografic 70 (elipsoid Krasovski), *sistemul de altitudini: Marea Neagră 75.*
 - 10.3. **Puncte geodezice de sprijin vechi și noi folosite**

101	538780.192	596198.542	658.063	GPS1
102	538830.099	596214.925	659.815	GPS2
103	538869.887	596199.828	661.675	GPS3

Data: 07.07.2014



11. Schita retelei

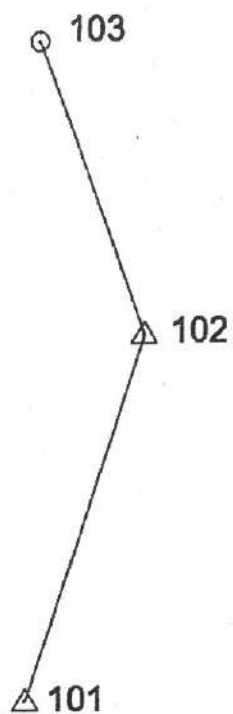

12. Măsurătorile de teren sunt anexate în format digital, fotografiile ale imobilului sunt anexate în format analogic.

Executant: ing. Görbe Erzsébet



Data: 07.07.2014

2/2

84

Plan de încadrare în zonă
scara 1:5000
UAT SÂNMARTIN, loc. VALEA UZULUI

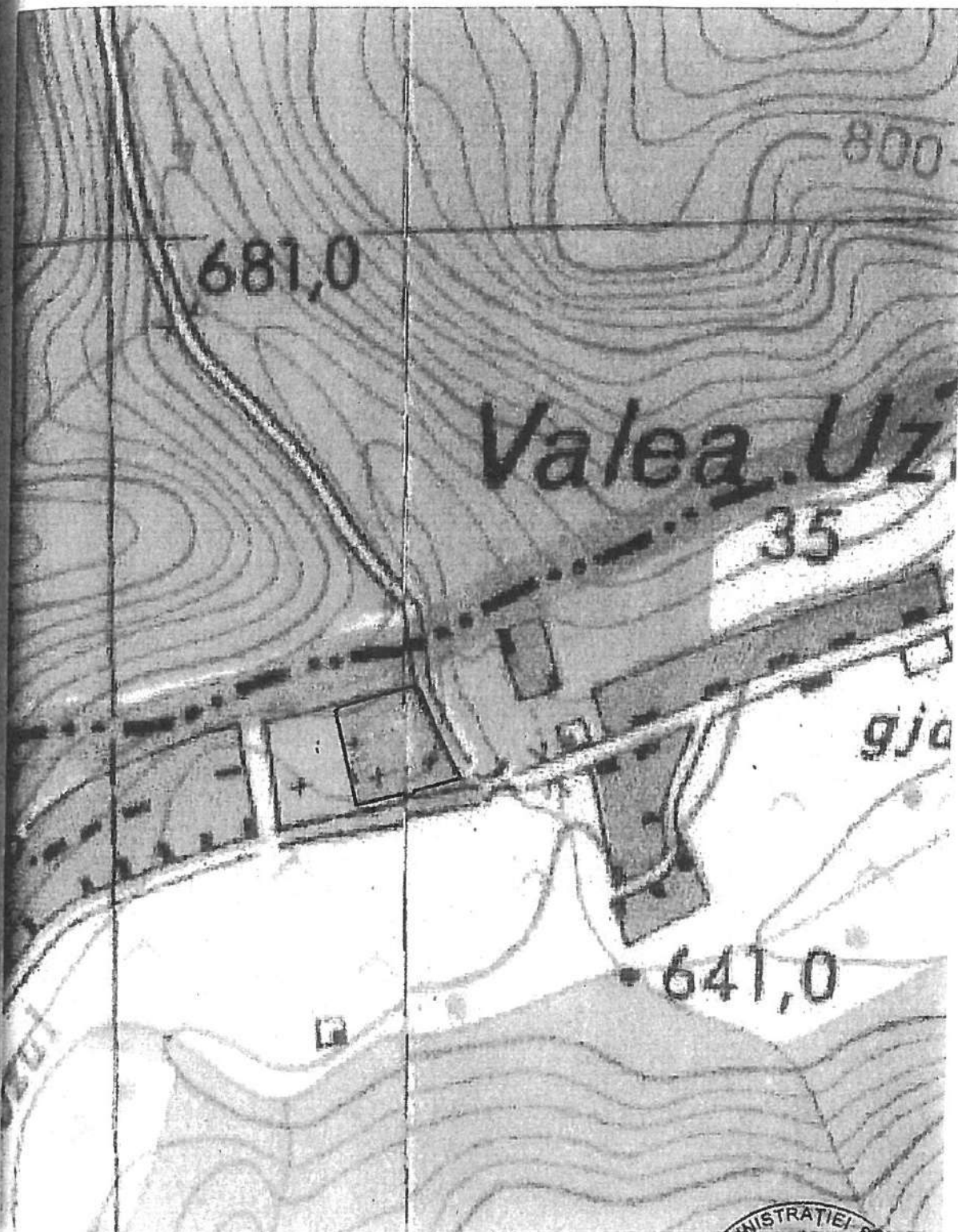

Întocmit: *meșter Erzsébet*

MINISTERUL ADMINISTRAȚIEI ȘI INTERIORELOR
CERTIFICAT DE AUTORIZARE
fișa HR Nr. 153
ERZSEBET
ERZSEBET
ANCP

85

Plan de situatie cotat

Cimitirul Eroilor

UAT: Sanmartin
loc. Valea Uzului



scara 1:750

Legenda:

- Limita de proprietate
- >->- Gard de lemn
- Monument
- Monument
- Margine Drum
- Taluz Sus
- ♣ Pom
- ♣ Brad

Executant:
ing. Gorbe Erzebet

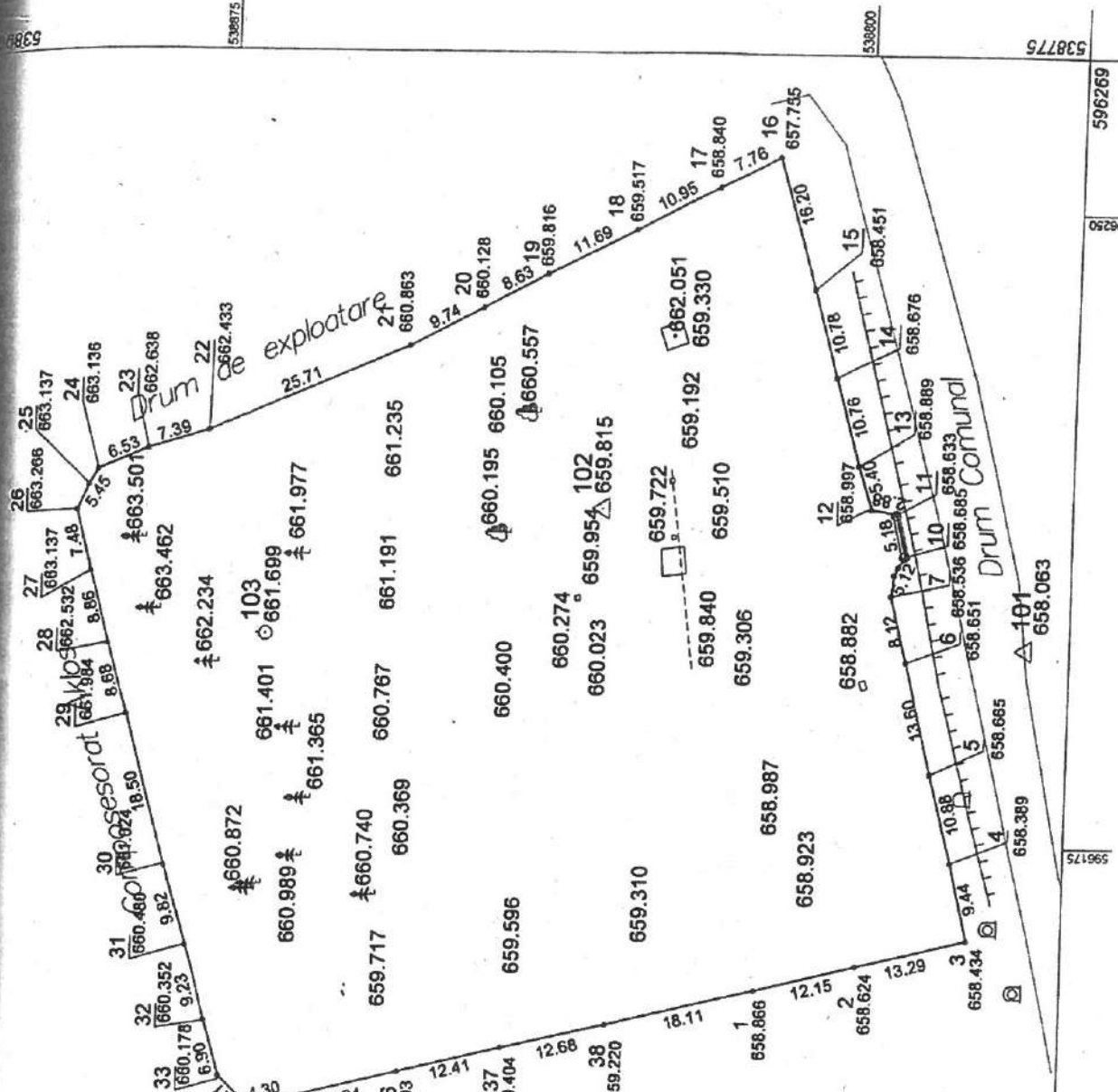

Calculul analitic al suprafețelor a imobilului situat în UAT SÂNMARTIN

NRCAD:

SUPRAFAȚA [mp]: 7726.96

PERIMETRUL [m]: 353.67

Sistemul de coordonate: Sistem de proiecție Stereografic 1970

Nr. pct. 1	Nr. pct. 2	Orientare	Distanță [m]	X [m]	Y [m]
1	2	184.3902	12.152	538810.691	596157.952
2	3	184.5901	13.287	538798.902	596160.902
3	4	85.2335	9.440	538786.002	596164.087
4	5	83.8649	10.880	538788.172	596173.274
5	6	84.5313	13.599	538790.900	596183.806
6	7	84.4631	8.120	538794.172	596197.006
7	8	107.8425	2.555	538796.134	596204.885
8	9	127.0982	1.024	538795.820	596207.421
9	10	139.0669	1.535	538795.397	596208.354
10	11	84.8093	5.183	538794.513	596209.609
11	12	9.9076	2.884	538795.738	596214.645
12	13	81.2069	5.396	538798.587	596215.092
13	14	82.6566	10.763	538800.157	596220.255
14	15	82.4191	10.783	538803.053	596230.621
15	16	82.5048	16.196	538805.993	596240.995
16	17	368.6336	7.759	538810.388	596256.583
17	18	369.0067	10.953	538817.224	596252.913
18	19	370.1692	11.693	538826.904	596247.789
19	20	368.8443	8.635	538837.337	596242.508
20	21	369.0887	9.739	538844.958	596238.449
21	22	374.1474	25.710	538853.571	596233.904
22	23	380.7620	7.389	538877.190	596223.748
23	24	374.6170	6.527	538884.244	596221.549
24	25	334.7630	2.130	538890.259	596219.015
25	26	327.4074	3.321	538891.365	596217.195
26	27	283.6425	7.481	538892.751	596214.177
27	28	283.0234	8.857	538890.850	596206.942
28	29	281.5858	8.681	538888.516	596198.398
29	30	282.8486	18.503	538886.040	596190.078
30	31	282.1690	9.825	538881.115	596172.242
31	32	282.7776	9.228	538878.399	596162.800
32	33	282.1333	6.896	538875.933	596153.908
33	34	249.7925	5.206	538874.023	596147.282
34	35	184.1026	4.301	538870.330	596143.613
35	36	184.6005	13.839	538866.162	596144.676
36	37	185.0536	12.410	538852.726	596147.991
37	38	185.5585	12.681	538840.656	596150.878
38	1	185.0190	18.108	538828.300	596153.730



Carnet de teren

Executant: Görbe Erzsébet
 Aparat: Sokkia Set630R
 Precizie unghiulară: 6"
 Precizie pe distanțe: 2mm±2ppm

Punct Stație	Înălțime aparat	Punct Vizat	Distanță	Direcție orizontală	Unghi vertical	Înălțime prizmă	Cod
101	1.480	102	52.559	0.0003	98.1426	1.300	12
		1003	18.150	21.6224	102.8346	0.050	2
		1004	18.257	21.1364	102.7250	0.050	2
		1005	19.306	24.1094	102.7252	0.090	2
		1006	19.219	24.4740	102.7246	0.090	2
		1007	19.307	24.1000	102.7244	0.090	2
		1008	22.375	30.8580	101.6928	0.200	2
		1009	22.152	30.4860	101.8326	0.200	2
		1010	22.234	30.0292	101.9076	0.200	2
		1011	19.366	25.0020	102.6596	0.200	2
		1012	18.431	19.5048	89.2094	0.000	14
		1013	17.971	21.5776	88.7500	0.000	14
		1014	18.562	21.3858	87.6250	0.000	14
		1015	22.686	30.7540	89.9268	0.000	14
		1016	22.719	32.1472	91.2026	0.000	14
		1017	22.676	30.6314	89.0038	0.000	3
		1018	18.667	21.3544	86.5692	0.000	3
		1019	18.441	19.9248	89.8584	0.000	13
		1020	18.057	21.5794	89.5770	0.000	13
		1021	22.637	31.7778	91.7526	0.000	13
		1022	65.440	49.2676	100.4896	1.285	1
		1023	49.688	45.0418	99.7528	1.285	1
		1024	39.401	40.3902	99.3248	1.285	1
		1025	29.509	32.4752	98.6390	1.285	1
		1026	24.767	26.4492	97.5722	1.490	1
		1027	22.390	30.9262	98.9332	1.285	1
		1028	18.104	21.6920	98.9866	1.285	1
		1029	18.102	16.2910	98.9938	1.285	1
		1030	17.980	12.6990	99.0096	1.285	1
		1031	17.163	3.9140	98.9686	1.285	1
		1032	14.072	372.843	98.2198	1.285	1
		1033	18.224	319.8132	98.5788	1.285	
		1034	26.503	299.2826	99.6846	1.285	
		1035	34.948	290.4432	99.6798	1.285	
		1036	34.941	290.4436	99.6784	1.285	



		1037	42.043	309.1748	99.4458	1.285	1
		1038	42.041	309.1746	99.4490	1.285	1
		1039	50.784	320.8306	99.2386	1.285	1
		1040	50.785	320.8308	99.2386	1.285	1
		1041	65.772	332.0648	98.6770	1.690	1
		1042	18.904	303.2224	101.5482	0.000	23
		1043	33.167	286.1078	100.2148	0.000	23
		1044	40.574	279.9614	100.5612	0.000	23
		1045	30.439	286.2896	101.9722	0.000	31
		1046	10.917	353.9872	104.5352	0.000	31
		1047	19.649	367.1262	97.8668	1.285	2
		1048	19.526	363.832	97.9668	1.285	2
		1049	18.895	363.8646	97.9552	1.285	2
		1050	18.942	367.3456	97.9758	1.285	2
		1051	16.768	22.7028	103.9224	0.000	31
		1052	26.146	38.9024	101.2400	0.000	31
		1053	49.621	51.1932	101.3652	0.000	31
		1054	40.765	393.4788	97.5292	1.285	2
		1055	43.511	392.1654	97.5880	1.285	2
		1056	44.416	396.5514	97.2414	1.650	2
		1057	41.874	398.175	97.6148	1.450	2
102	1.490	101	52.573	0.0009	102.3458	1.285	12
		1058	21.871	302.9296	97.8268	0.000	22
		1059	21.666	303.4676	97.8002	0.000	22
		1060	21.853	304.0902	97.8130	0.000	22
		1061	40.135	300.6106	101.8714	1.285	1
		1062	33.029	285.9786	100.9690	1.285	1
		1063	28.523	263.4706	100.4560	1.285	1
		1064	27.829	243.9422	99.7530	1.285	1
		1065	30.202	223.0946	98.2236	1.285	1
		1066	47.980	191.5994	96.7976	1.285	1
		1067	47.980	191.5994	96.7976	1.285	1
		1068	14.527	236.428	102.6218	0.150	18
		1069	12.776	164.8826	103.7886	0.350	19
		1070	11.203	93.8340	105.7130	0.050	22
		1071	10.657	95.0932	105.8690	0.050	22
		1072	10.922	98.3206	105.7188	0.050	22
		103	42.558	156.6119	97.4885	1.285	11
		1073	35.818	388.9344	104.4650	0.300	2
		1074	61.058	78.0188	100.2722	1.650	153
		1075	64.924	90.2080	100.2468	1.650	153



		1076	70.668	100.5612	99.8756	1.950	1
		1077	78.980	110.0018	100.1184	1.285	1
		1078	53.515	113.8944	100.5538	0.100	18
		1079	19.977	303.0006	101.9840	1.285	22
		1080	22.124	298.0618	101.7828	1.285	22
		1081	21.800	308.9992	102.0168	1.285	22
		1082	19.937	314.5458	102.6450	1.285	25
		1083	15.518	396.6902	102.0912	1.285	25
		1084	28.050	35.1164	101.6202	1.285	25
		1085	44.732	47.4186	101.4702	1.285	25
		1086	53.051	50.1178	101.3172	1.285	25
		1087	52.402	71.7248	100.8634	1.285	25
		1088	56.426	89.3686	100.4784	1.285	25
		1089	64.498	104.3322	100.2998	1.285	25
		1090	47.237	110.494	99.5296	1.285	25
		1091	37.460	125.446	98.7302	1.285	25
		1092	27.544	148.9674	97.2930	1.285	25
		1093	24.248	187.4832	96.8078	1.285	25
		1094	14.502	218.227	99.6264	1.285	25
		1095	7.276	104.703	100.5738	1.285	25
		1096	22.788	77.6054	99.9930	1.285	25
		1097	27.482	104.2542	99.1194	1.285	25
		1098	9.179	6.2664	109.5474	0.200	22
		1099	8.975	3.1434	109.8498	0.200	22
		1100	9.404	1.7572	109.3754	0.200	22
		1101	9.137	357.6262	109.4572	0.200	22
		1102	8.629	356.8728	109.9700	0.200	22
		1103	8.746	353.1552	109.8492	0.200	22
		1104	9.352	346.0084	100.3188	0.000	30
		1105	22.054	46.2918	96.1990	0.000	30
103	1.515	102	42.606	0.0030	103.1261	1.285	12
		1106	10.088	345.599	106.2392	0.250	18
		1107	11.586	107.2562	108.6128	0.250	18
		1108	7.862	193.4436	105.9144	0.250	18
		1109	26.652	114.8106	104.7214	0.250	18
		1110	29.811	125.8528	104.5972	0.250	18
		1111	30.425	127.3634	104.3800	0.250	18
		1112	26.146	285.9632	97.2620	1.700	
		1113	28.099	271.2848	97.2528	1.290	
		1114	27.735	266.4928	97.2136	1.290	
		1115	27.150	258.91	95.4406	1.890	



	1116	27.150	258.9096	95.4408	1.890	1
	1117	22.257	244.1164	96.2128	1.400	1
	1118	18.759	218.5236	97.5606	1.400	1
	1119	18.897	188.8934	99.4260	1.400	1
	1120	29.773	147.9748	101.6880	1.400	1
	1121	37.979	137.7056	101.9334	1.580	1
	1122	37.917	137.6832	101.9650	1.580	1
	1123	46.306	131.628	102.1614	1.290	1
	1124	52.698	128.2806	102.1098	1.290	1
	1125	56.204	123.7724	102.1020	1.290	1
	1126	20.046	109.198	105.8788	0.000	18
	1127	14.334	235.5444	98.8948	0.000	18
	1128	14.334	235.5446	98.8932	0.400	18
	1129	19.519	262.0742	95.7974	1.000	18

INVENTAR DE COORDONATE - fișier ASCII

Județul Harghita

Denumirea unității administrativ-teritoriale Sanmartin

Pct	X [m]	Y [m]	H [m]	Descriere
101	538780.192	596198.542	658.063	GPS1
102	538830.099	596214.925	659.815	GPS2
103	538869.887	596199.828	661.675	GPS3



Mesuratori GNSS de calitate

P ID	Latitude	Longitude	Elevation	Ant_Hgt KI	Dev_1	Dev_2 Solution Note	PC DATE	PC TIME
1742	46 20 31.01977356	26 14 54.73125708	697.658	---	---	---	04-25-2014	14:21:28
101	46 20 30.81271320	26 14 54.03855020	696.516	1.7000 m	0.0086	0.0130 Fix	04-25-2014	14:21:28
102	46 20 30.81274420	26 14 54.03831860	696.512	1.7000 m	0.0086	0.0130 Fix	04-25-2014	14:21:33
103	46 20 30.81263100	26 14 54.03816460	696.515	1.7000 m	0.0086	0.0130 Fix	04-25-2014	14:21:49
104	46 20 32.42086080	26 14 54.84150980	698.271	1.7000 m	0.0420	0.0367 Fix	04-25-2014	14:22:05
105	46 20 32.42069200	26 14 54.84094400	698.263	1.7000 m	0.0273	0.0373 Fix	04-25-2014	14:24:16
106	46 20 32.42072520	26 14 54.84114460	698.257	1.7000 m	0.0253	0.0340 Fix	04-25-2014	14:24:23
107	46 20 33.71721020	26 14 54.16430440	700.134	1.7000 m	0.0547	0.0670 Fix	04-25-2014	14:24:31
108	46 20 33.71712520	26 14 54.16445860	700.121	1.7000 m	0.0240	0.0380 Fix	04-25-2014	14:25:28
109	46 20 33.71688320	26 14 54.16446400	700.117	1.7000 m	0.0236	0.0377 Fix	04-25-2014	14:25:39

P ID	Cartesian_X	Cartesian_Y	Cartesian_Z	Ant_Hgt KI	Dev_1	Dev_2 Solution Note	PC DATE	PC TIME
1742	3956497.643	1951003.077	4592074.029	---	---	---	04-25-2014	14:21:28
101	3956507.637	1950991.486	4592068.788	1.7000 m	0.0086	0.0130 Fix	04-25-2014	14:21:28
102	3956507.636	1950991.481	4592068.786	1.7000 m	0.0086	0.0130 Fix	04-25-2014	14:21:33
103	3956507.642	1950991.480	4592068.785	1.7000 m	0.0086	0.0130 Fix	04-25-2014	14:21:49
104	3956468.906	1950991.535	4592104.341	1.7000 m	0.0420	0.0367 Fix	04-25-2014	14:22:05
105	3956468.909	1950991.523	4592104.331	1.7000 m	0.0273	0.0373 Fix	04-25-2014	14:24:16
106	3956468.903	1950991.525	4592104.328	1.7000 m	0.0253	0.0340 Fix	04-25-2014	14:24:23
107	3956450.489	1950966.305	4592133.325	1.7000 m	0.0547	0.0670 Fix	04-25-2014	14:24:31
108	3956450.481	1950966.304	4592133.313	1.7000 m	0.0240	0.0380 Fix	04-25-2014	14:25:28
109	3956450.483	1950966.306	4592133.306	1.7000 m	0.0236	0.0377 Fix	04-25-2014	14:25:39

P ID	Local_N	Local_E	Local_Z	Ant_Hgt KI	Dev_1	Dev_2 Solution Note	PC DATE	PC TIME
101	538780.193	596198.546	658.065	1.7000 m	0.0086	0.0130 Fix	04-25-2014	14:21:28
102	538780.194	596198.541	658.061	1.7000 m	0.0086	0.0130 Fix	04-25-2014	14:21:33
103	538780.190	596198.538	658.064	1.7000 m	0.0086	0.0130 Fix	04-25-2014	14:21:49
104	538830.103	596214.932	659.822	1.7000 m	0.0420	0.0367 Fix	04-25-2014	14:22:05
105	538830.097	596214.920	659.814	1.7000 m	0.0273	0.0373 Fix	04-25-2014	14:24:16
106	538830.098	596214.924	659.809	1.7000 m	0.0253	0.0340 Fix	04-25-2014	14:24:23
107	538869.891	596199.826	661.685	1.7000 m	0.0547	0.0670 Fix	04-25-2014	14:24:31
108	538869.889	596199.829	661.671	1.7000 m	0.0240	0.0380 Fix	04-25-2014	14:25:28
109	538869.881	596199.830	661.668	1.7000 m	0.0236	0.0377 Fix	04-25-2014	14:25:39



Inventar de cordonate

Puncte de stații:

101	538780.192	596198.542	658.063	GPS1
102	538830.099	596214.925	659.815	GPS2
103	538869.887	596199.828	661.675	GPS3

Puncte pe conturul limitei de proprietate:

538810.691	596157.952	658.866	1	20	538844.958	596238.449	660.128	1
538798.902	596160.902	658.624	1	21	538853.571	596233.904	660.863	1
538786.002	596164.087	658.434	1	22	538877.190	596223.748	662.433	1
538788.172	596173.274	658.389	1	23	538884.244	596221.549	662.638	1
538790.900	596183.806	658.665	1	24	538890.259	596219.015	663.136	1
538794.172	596197.006	658.651	1	25	538891.365	596217.195	663.137	1
538796.134	596204.885	658.536	1	26	538892.751	596214.177	663.266	1
538795.820	596207.421	658.538	1	27	538890.850	596206.942	663.137	1
538795.397	596208.354	658.544	1	28	538888.516	596198.398	662.532	1
538794.513	596209.609	658.546	1	29	538886.040	596190.078	661.984	1
538795.738	596214.645	658.633	1	30	538881.115	596172.242	661.024	1
538798.587	596215.092	658.997	1	31	538878.399	596162.800	660.480	1
538800.157	596220.255	658.889	1	32	538875.933	596153.908	660.352	1
538803.053	596230.621	658.676	1	33	538874.023	596147.282	660.178	1
538805.993	596240.995	658.451	1	34	538870.330	596143.613	660.068	1
538810.388	596256.583	657.755	1	35	538866.162	596144.676	659.874	1
538817.224	596252.913	658.840	1	36	538852.726	596147.991	659.493	1
538826.904	596247.789	659.517	1	37	538840.656	596150.878	659.404	1
538837.337	596242.508	659.816	1	38	538828.300	596153.730	659.220	1

Puncte măsurate:

538810.691	596157.952	658.866	1	27	538890.850	596206.942	663.137	1
538798.902	596160.902	658.624	1	28	538888.516	596198.398	662.532	1
538786.002	596164.087	658.434	1	29	538886.040	596190.078	661.984	1
538788.172	596173.274	658.389	1	30	538881.115	596172.242	661.024	1
538790.900	596183.806	658.665	1	31	538878.399	596162.800	660.480	1
538794.172	596197.006	658.651	1	32	538875.933	596153.908	660.352	1
538796.134	596204.885	658.536	1	33	538874.023	596147.282	660.178	1
538795.820	596207.421	658.538	1	34	538870.330	596143.613	660.068	1
538795.397	596208.354	658.544	1	35	538866.162	596144.676	659.874	1
538794.513	596209.609	658.546	1	36	538852.726	596147.991	659.493	1
538795.738	596214.645	658.633	1	37	538840.656	596150.878	659.404	1
538798.587	596215.092	658.997	1	38	538828.300	596153.730	659.220	1
538800.157	596220.255	658.889	1	1003	538794.515	596209.619	658.546	2
538803.053	596230.621	658.676	1	1004	538794.685	596209.575	658.546	2
538805.993	596240.995	658.451	1	1005	538794.993	596210.905	658.600	2
538810.388	596256.583	657.755	1	1006	538794.855	596210.933	658.600	2
538817.224	596252.913	658.840	1	1008	538795.742	596214.614	658.677	2
538826.904	596247.789	659.517	1	1009	538795.679	596214.362	658.677	2
538837.337	596242.508	659.816	1	1010	538795.849	596214.308	658.677	2
538844.958	596238.449	660.128	1	1011	538794.901	596211.139	658.600	2
538853.571	596233.904	660.863	1	1047	538799.438	596194.657	658.916	2
538877.190	596223.748	662.433	1	1048	538799.093	596193.697	658.888	2
538884.244	596221.549	662.638	1	1049	538798.485	596193.863	658.865	2
538890.259	596219.015	663.136	1	1050	538798.759	596194.860	658.860	2
538891.365	596217.195	663.137	1	1054	538819.983	596207.221	659.840	2
538892.751	596214.177	663.266	1	1055	538822.847	596206.928	659.206	2



6	538823.032	596210.077	659.817	2
7	538820.300	596210.446	659.662	2
3	538794.742	596209.821	658.546	2
4	538795.912	596214.560	658.677	2
5	538795.039	596211.111	658.600	2
6	538794.572	596209.865	658.546	2
7	538795.779	596214.538	663.440	3
8	538794.691	596209.624	663.452	3
9	538794.900	596209.269	662.468	13
0	538794.305	596209.409	662.486	13
1	538795.563	596214.895	662.467	13
2	538794.937	596209.148	662.652	14
3	538794.207	596209.332	662.702	14
4	538794.654	596209.607	663.129	14
5	538795.793	596214.614	663.118	14
6	538795.505	596215.024	662.673	14
8	538796.230	596214.859	662.673	14
8	538822.335	596235.354	662.051	22
9	538822.237	596235.096	662.054	22
0	538821.971	596235.192	662.056	22
0	538832.537	596204.039	660.251	22
1	538832.622	596204.620	660.274	22
2	538833.217	596204.506	660.275	22
9	538822.986	596233.578	659.398	22
0	538823.846	596236.134	659.401	22
1	538820.456	596234.460	659.330	22
8	538821.797	596211.261	659.734	22
9	538821.822	596211.747	659.722	22
0	538821.346	596211.782	659.725	22
1	538821.607	596218.010	659.753	22
2	538822.124	596217.929	659.759	22
3	538822.205	596218.437	659.757	22
0	538821.316	596237.016	659.401	22
1	538822.069	596235.450	662.051	22
2	538821.688	596218.518	659.757	22
3	538821.321	596211.296	659.734	22
7	538833.132	596203.925	660.251	22
2	538786.986	596180.911	659.083	23
3	538783.468	596165.544	659.431	23
4	538780.290	596157.977	659.185	23
4	538822.036	596219.659	661.258	30
5	538819.039	596195.895	662.621	30
5	538783.284	596168.281	658.600	31
6	538790.196	596194.246	658.766	31
51	538793.268	596208.983	658.511	31
52	538795.854	596219.466	659.034	31
53	538801.743	596243.216	658.479	31



Descrierea topografică a punctelor

Tipul punctului	101, nou
Calitatea	Valea-Uzului
Materializare	pichet
Temul de proiectie	Stereo '70
X [m]	Y [m]
538780.192	596198.542
Punctul se află pe marginea drumului, în fața-în spatele de poarta Cimitirului Eroilor.	
Tipul punctului	102, nou
Calitatea	Valea Uzului
Materializare	pichet
Temul de proiectie	Stereo '70
X [m]	Y [m]
538830.099	596214.925
Punctul se află în curtea Cimitirului Eroilor, la spatele unui monument mare în partea S-E-mijloc a cimitirului.	
Tipul punctului	103, nou
Calitatea	Valea Uzului
Materializare	pichet
Temul de proiectie	Stereo '70
X [m]	Y [m]
538869.887	596199.828
Punctul se află în spatele curții Cimitirului Eroilor, printre copaci.	

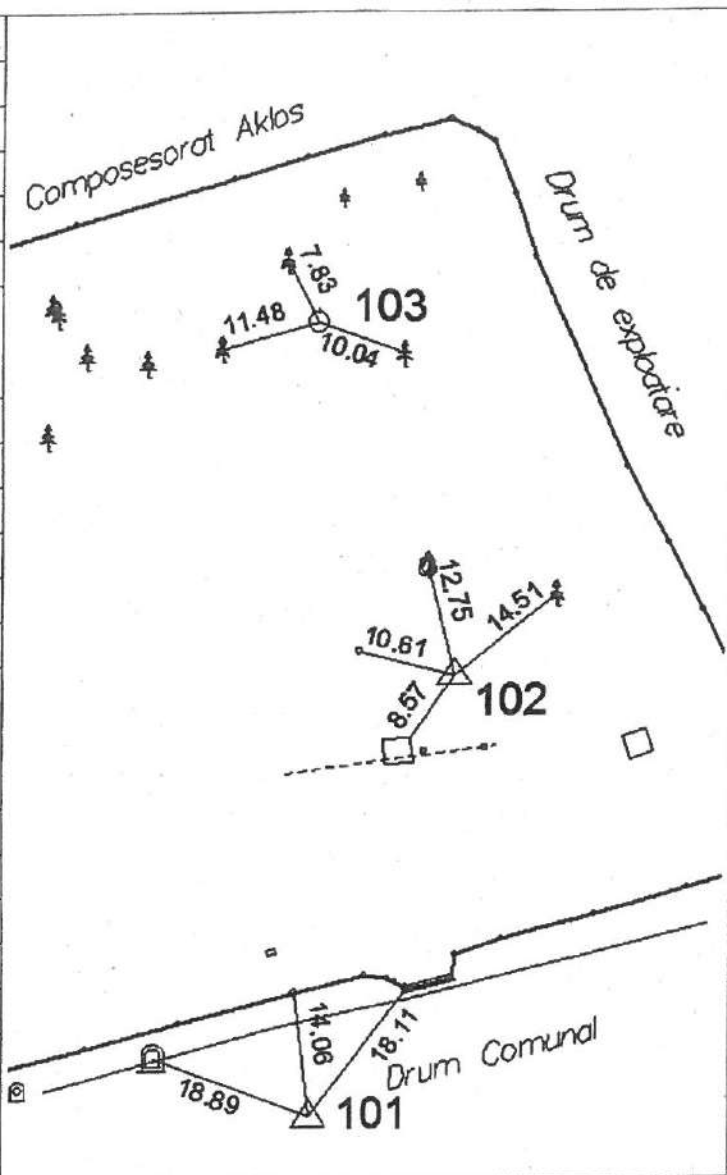

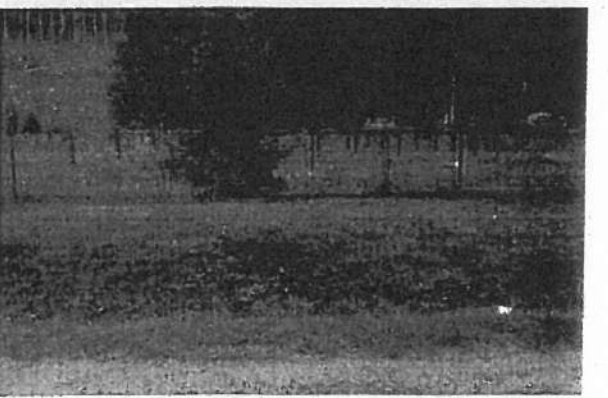

MINISTERUL ADMINISTRAȚIEI ȘI INTERNELOR
CERTIFICAT
DE
AUTORIZARE
Seria HR Nr. 153
Categorie
B
GÖRBE
ERZSÉBET
ANCP

PAGINA DE TITLU

DENUMIREA OBIECTIVULUI: *Reabilitarea imprejuririi cimitirului eroilor din valea Uzului
Valca Uzului, nr.Fn, jud Harghita*

NUMĂR PROIECT: 06/2014

FAZA DE PROIECTARE: DTAC

PROIECTANT : SC C-PLANNER SRL, M-CIUC

BENEFICIAR : ASOCIATIA ERDELYI KUTATOC SOPORT EGYESULET
JUD. HARGHITA, M-ciuc, str.Mihail Sadoveanu, nr.17

DATA ELABORĂRII: 2014

LISTA DE SEMNĂTURI

SEF PROIECT: SING. MATHE EDE
PROIECTANȚI: CARH. KOKOSI ROZALIA



BORDEROU

A. PIESE SCRISE

- PAGINA DE TITLU
- MEMORIU DE PREZENTARE
- CERTIFICAT DE URBANISM

B. PIESE DESENATE

- | | | |
|----------|--------------------|-------------|
| * A - 01 | PLAN DE SITUATIE | sc. 1 : 500 |
| * A - 02 | PLAN GARD | sc. 1 : 50 |
| * A - 03 | VEDERE PERSPECTIVA | sc. 1 : 50 |
| * A - 04 | VEDERE PERSPECTIVA | sc. 1 : 50 |

MEMORIU DE ARHITECTURA

Gardul propus pt reabilitare se afla în localitatea Valea Uzului, nr.fn, jud.Harghita, constituind proprietatea Comunei Sanmartin, aflat in domeniu public.

1.DATE GENERALE

Situatia existentă:

Amplasamentul este situat in jud.Harghita, Valea Uzului, nr.fn, situat lângă drumul județean DJ 123 în apropierea poziției kilometrice km 33. Cimitirul se datează din 1918 și are o suprafață de 7866 mp.

Actual este împrejmuită cu un gard din plasă de sârmă, cu o poartă secuiască pe frontul stradal. Se dorește reabilitarea împrejuririi, ocazie cu care se va corecta și aliniamentul de pe frontul stradal dinspre DJ 123.

Conform certificatului de urbanism nr.2/27.03.2014 eliberat de Primaria Comunei Sanmartin, terenul se afla in intravilanul comunei Sanmartin, teren in domeniu public.

Accese:

In prezent amplasamentul are urmatoarele accese:

- Se propune un gard din lemn cu inaltimea maxima 1.80 m, bile manele cu trei scanduri, pe front se propune gard cu soclu din beton de 50 cm, stalpi din piatra naturala, cu bile manele. Se pastreaza accesul existent.

Indici :

Lungimea totala a gardului pe frontul proprietatii : 90.90 m

Inaltimea gardului:1.80m

Structura:

Noua împrejmuire se va realiza cu fundație din beton simplu, soclu din zidărie de piatră cioplită cu stâlpișori din zidărie de piatră cioplită și miez de țevă din oțel la aproximativ 3m interax. În dreapta și în stânga porții de intrare câte 3 câmpuri dintre stâlpișori se vor închide cu zidărie de cărămidă având suprafețe tencuite atât în exterior cât și în interior, urmând ca pe aceste suprafețe, spre

interiorul cimitirului, să fie montate plăcile comemorative cu numele celor înmormântați. Restul câmpurilor dintre stâlpișori se va închide cu elemente orizontale (balustrăzi) din lemn rotund.

PRECIZĂRI FINALE

La executie se vor respecta reglementările în vigoare în cea ce priveste :

- legalitatea începerii, desfășurării și urmării lucrărilor;
- tehnologii de executie ;
- tehnica securității muncii;
- protectia împotriva incendiilor.

Orice modificare de solutii se vor efectua numai cu avizul prealabil al proiectantului, deasemenea, pentru detalieri locale, executantul va solicita solutii de la proiectant ori de câte ori acestea nu sunt prevăzute prin tehnologii de executie reglementate prin norme.

ÎNTOCMIT :

carh. KÖKÖSY RÓZÁLIA

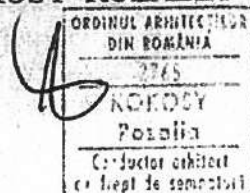

MEMORIU TEHNIC DE REZISTENȚĂ

Denumirea obiectivului:	Reabilitarea împrejurii cimitirului eroilor din Valea Uzului
Beneficiarul lucrării:	Asociația Erdélyi Kutatócsoport Egyesület
Amplasamentul:	com. Sânmartin, Valea Uzului nr. fn, jud. Harghita
Elaboratorul lucrării:	S.C. C-PLANNER S.R.L.; M-Ciuc – proiectant general și de specialitate
Indicativul lucrării:	06/2014
Faza de proiectare:	D.T.A.C. + P.Th.

Cimitirul eroilor, cu amplasamentul în intravilanul comunei Sânmartin, Valea Uzului fără număr, este situat lângă drumul județean DJ 123 în apropierea poziției metriche km 33. Cimitirul se datează din 1918 și are o suprafață de 7866 mp.

Conform Certificatului de Urbanism nr. 2 din 27.03.2014 eliberat de Comuna Sânmartin, terenul se află în domeniul public al Comunei Sânmartin.

Actual este împrejmuită cu un gard din plasă de sârmă, cu o poartă secuiască pe partea stradală. Se dorește reabilitarea împrejurii, ocazie cu care se va corecta și amplasamentul de pe frontul stradal dinspre DJ 123.

Încadrarea construcției existente în categorii și clase pentru stabilirea cerințelor și formanțelor minimale necesare asigurării rezistenței și stabilității în ansamblu s-a făcut așa cum urmează:

Profundimea de îngheț, conform STAS 6054-85 este de -1,10 m de la nivelul terenului înălțat.

Categoria de importanță a construcției, conform Regulamentului privind stabilirea categoriei de importanță a construcțiilor aprobat prin HG 766-97 este D- construcție de importanță redusă.

Clasa de importanță a construcției, conform P100-1/2006: IV.

Clasa seismică de calcul al amplasamentului, conform P100-1/2013: accelerația terenului pentru componenta orizontală $a_g=0,25g$; perioada de control (colț) a spectrului de răspuns $T=0,7s$

Zona privind valoarea caracteristică a încărcării din zăpadă pe sol, conform Cod de proiectare – Evaluarea acțiunii zăpezii asupra construcțiilor, indicativ CR 1-1-3/2012: $s=2,0$ kN/mp cu $C_e=1,0$; $C_t=1,0$; clasa de importanță – expunere a construcției III.

Zona eoliană privind presiunea de referință a vântului, conform Cod de proiectare – Evaluarea acțiunii vântului asupra construcțiilor, indicativ CR 1-1-4/2012: presiunea dinamică de referință $q_{ref}=0,6$ KPa.

Lucrări de intervenții propuse:

Conform cu partiul architectural se preconizează reabilitarea împrejuririi. Cu această ocazie se va corecta aliniamentul de pe frontul stradal dinspre DJ 123, astfel încât acesta să fie paralelă cu marginea drumului. Totodată se va retrage și poarta secuiască pe aliniament.

Se va demonta împrejurirea existentă din plasă de sârmă. Noua împrejurire se va realiza cu fundație din beton simplu, soclu din zidărie de piatră cioplită cu stâlpișori din piatră cioplită și miez de țevă din oțel la aproximativ 3m interax. În dreapta și stânga porții de intrare câte 3 câmpuri dintre stâlpișori se vor închide cu zidărie de cărămidă având suprafețe tencuite atât în exterior cât și în interior, urmând ca pe aceste suprafețe, spre interiorul cimitirului, să fie montate plăcile comemorative cu numele celor înmormântați. Restul câmpurilor dintre stâlpișori se va închide cu elemente orizontale (grădiniștri) din lemn rotund.

Sistemul de fundare al împrejuririi este alcătuit din fundații directe de suprafață, executate din beton simplu, clasa C8/10.

Stratul bun de fundare s-a considerat cel alcătuit din argilă nisipoasă cu pietriș, având valoarea presiunii convenționale de calcul $P_{conv}=250kPa$. La stabilirea adâncimii de fundare s-a ținut cont de adâncimea de înghet a zonei, care este conform STAS 6054-1, 10m de la nivelul terenului amenajat.

La efectuarea lucrărilor de construcții se va avea în vedere respectarea normelor de tehnică securității și protecția muncii.

Se va trece la execuție numai după obținerea autorizației de construire.

Miercurea-Ciuc, aprilie 2014



DEVIZ GENERAL

Privind cheltuielile necesare realizării obiectivului de investiții: Construire gard.
Asociația Erdelyi Kutatocsoport Egyesület, Valea uzului, nr.FN.

1 euro = 4.5500 lei

Denumirea capitolelor și subcapitolelor de cheltuieli	Valoare (fara TVA)			TVA 24%	Valoare (inclusiv TVA)	
	lei	mii lei	mii EURO	mii lei	mii lei	mii EURO
2		3	4	5	6	7
CAPITOLUL 1						
<i>Cheltuieli pentru obținerea și amenajarea terenului</i>						
Obținerea terenului	-	-	-	-	-	-
Amenajarea terenului	0	-	-	-	-	-
Amenajări pentru protecția mediului	0	-	-	-	-	-
AL CAPITOL 1	0	-	-	-	-	-
CAPITOLUL 2						
<i>Cheltuieli pentru asigurarea condițiilor necesare activității</i>						
AL CAPITOL 2	0	-	-	-	-	-
CAPITOLUL 3						
<i>Cheltuieli pentru proiectare și asistență tehnică</i>						
Studii de teren	0	-	-	-	-	-
Taxe ptr. obținerea de avize, acorduri și autorizații	550	0.55	0.12	0.13	0.68	0.15
Proiectare și inginerie	3600	3.60	0.79	0.86	4.46	0.98
Organizarea procedurilor de achiziție publică	0	-	-	-	-	-
Consultanță	0	-	-	-	-	-
Asistență tehnică	0	-	-	-	-	-
AL CAPITOL 3	4150	4.15	0.91	1.00	5.15	1.13
CAPITOLUL 4						
<i>Cheltuieli pentru investiția de bază</i>						
Gard de Imen	53760	53.76	11.82	12.90	66.66	14.65
	0	-	-	-	-	-
Utilaje fără montaj și echipamente de transport	-	-	-	-	-	-
Dotări	0	-	-	-	-	-
Active necorporale	-	-	-	-	-	-
AL CAPITOL 4	53760	53.76	11.82	12.90	66.66	14.65
CAPITOLUL 5						
<i>Cheltuieli</i>						
Organizare de șantier	0	-	-	-	-	-

5.1.1. lucrări de construcții	0	-	-	-	-	-
5.1.2. cheltuieli conexe organizării șantierului	0	-	-	-	-	-
Comisioane, cote , taxe, costul creditului	0	-	-	-	-	-
Cheltuieli diverse și neprevăzute	0	-	-	-	-	-
TOTAL CAPITOL 5	0	-	-	-	-	-
CAPITOLUL 6						
<i>Cheltuieli pentru probe tehnologice , teste și predare la beneficiar</i>						
Pregătirea personalului de exploatare	0	-	-	-	-	-
Probe tehnologice și teste	0	-	-	-	-	-
TOTAL CAPITOL 6	0	-	-	-	-	-
TOTAL GENERAL	57910	57.91	12.73	13.90	71.81	15.78
care C + M	53760	53.76	11.82	12.90	66.66	14.65



Executant XXXX NECUNOSCU
 Investitie 216 ERDELYI KUTATOC SOPORT EGYESUL.
 Obiect 0001 GARD DE IMPREJMUIRE
 Deviz 0001 ANTEMASURATOARE etapa 1

Lista cantitatilor de lucrari

Pozitie	Cod resursa	U/M	Cantitate	Sp.mat	Pret materiale		Val. materiale
					Sp.man	Pret manopera	
Corectii	Denumire resursa	Observatii	Liste anexa	Sp.uti	Pret utilaj		Val. utilaj
					Nr.ore/UM	TOTAL A	
				Greutate/UM	Val. transport		Greutate totala
1	3501	ORE	6.00000				
EXCAVATOR PE SENILE CU O CUPA, MOT.TERMIC, 0,40-0,70 MC							
2	CA02XB	93 M CUB	43.00000				
BETON TURNAT IN FUNDATII, SOCLURI, ZIDURI DE SPRUIN PREPARARE SI TURNARE BET.CICLOPIAN CLASA 3,5 (B50)							
L:10171 -M :2100896 -BETON DE CIMENT CLASA C10/B (BC10/B150) CU 317 KG CIMENT							
3	CD01XB	93 M CUB	26.41000				
ZIDARIE DIN PIATRA BRUTA DE CARIERA SAU DIN BOLOV. RIU PT.CON.S.EXEC.CU MORT.M50-Z IN ZIDURI DR.-CURBE							
L:10187 -0001:2201256 -PIATRA BRUTA SORTATA R.MAGMATICE < 50T/BUC.							
4	CD05XA	93 M CUB	4.68000				
ZIDARIE DIN CARAMIZI CU GAURI VERTICALE TIP GVP EX EC.M25-Z LA CONS.EXE.PINA H=35M FORMAT240X115X88MM							
5	CI01XA	93 MP	60.70000				
PLACAJ DIN MARMURA TRAVERTIN SAU PIATRA 5 CM GR.LA PERETI FIX.CU M100T CU VAR PASTA GR.2,5-3CM PL.GLA							
L:10140 -0007:2202274 -PLACA TRAV. BORSSEC CALI G=2CM 5 6567							
6	CF06XA	93 MP	37.44000				
TENCUIELI EXTERIOARE OBISNUITE EXEC.MAN.CU MORT.M2 5-T EXCL.SCHE.DRISCUITE DIN GROS LA CALCANE GR.2CM							
7	CN01XA	93 MP	37.44000				
ZUGRAVELI INT.SI EXT.EXECUTATE LA INT.SAU EXT.PE O RICE FEL DE SUPRAF.SUPPORT, CU 2 STRAT.LAPTE DE VAR							
8	CH05B	99 M	380.00000				
MANA CURENTA PTR.SCARI DREPTE PROC.DIN COMERT, -MO NTARE INCL.MAT.MONTAJ PE ORICE PARAPET- ASIM. CU EL. ORIZ. GARD D. LEMN CU SECT. CIRC.D=10							

Postle	Cod resursa	U/M	Cantitate	Sp.mat	Pret materiale	Val. materiale
Corectii				Sp.man	Pret manopera	Val. manopera
Denumire resursa				Sp.uti	Pret utilaj	Val. utilaj
Observatii					Pret transport	Val. transport
Liste anexa					Nr.ore/UM	TOTAL A
					Greutate/UM	Greutate totala
9	CL12XC	93 KG	220.40000			
CONFECTII METALICE DIVERSE:PIESE INGLOBATE TOTAL S AU PARTIAL IN BETON						
L:10107 -0008:6434473 -PLACUTE METAL FIXARE ARMATURA IN PREFABRICATE BCA BAREM						
10	CL12XC	93 KG	349.42000			
CONFECTII METALICE DIVERSE:PIESE INGLOBATE TOTAL S AU PARTIAL IN BETON ASIMILAT TEAVA 60X3...2300,36 BUC						
L:10107 -0007:6433778 -PIESE INGLOB.IN PREF.BETON METAL TEAVA BAREM						
11	TRA01A01P	82 TONE	69.00000			
TRANSPORTUL RUTIER AL PAMINTULUI SAU MOLOZULUI CU AUTOBASCULANTA DIST.= 1 KM \$						
12	TSD01B1	82 M CUB	43.00000			
IMPRASTIEREA CU LOPATA A PAMINT.AFINAT,STRAT UNIFO RM 10-30CM.GROS CU SFARIM.BULG.TEREN MIL.						
13	CN07XB	93 MP	114.30000			
VOPSITORII PE TIMPLARIE DE LEMN,EXEC CU 1 STRAT UL EI 1 STRAT LAC DE ULEI PE TIMPLARIE DE STEJAR ASIMILAT VOPSEA LAZUR						
14	TRA06A35	82 TONE	94.00000			
TRANSPORTUL RUTIER AL BETONULUI-MORTARULUI CU AUTO BETONIERA DE 5,5 MC DIST.=35 KM \$						
15	TRA02A50	82 TONE	50.00000			
TRANSPORTUL RUTIER AL MATERIALELOR,SEMIFABRICATELO R CU AUTOCAMIONUL PE DIST.= 50 KM. \$ Asimilat pt transp.pietrei de la Bixad						
16	TRA02A50	82 TONE	10.00000			
TRANSPORTUL RUTIER AL MATERIALELOR,SEMIFABRICATELO R CU AUTOCAMIONUL PE DIST.= 50 KM. \$ Asimilat transp. alte materiale din zona M-Ciuc						
Greutate totala					Total materiale	
Total ore					Total manopera	
					Total utilaj	
					Total transport	
					Total A	

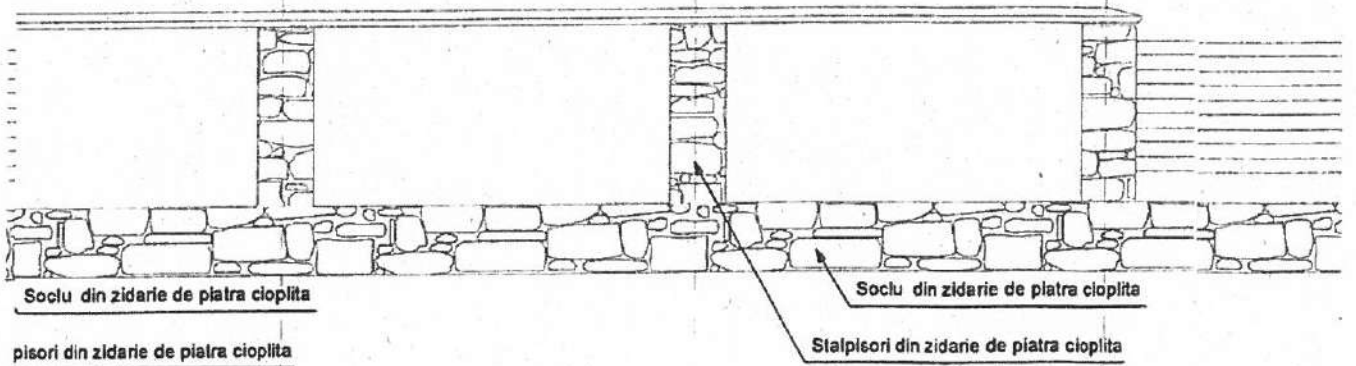
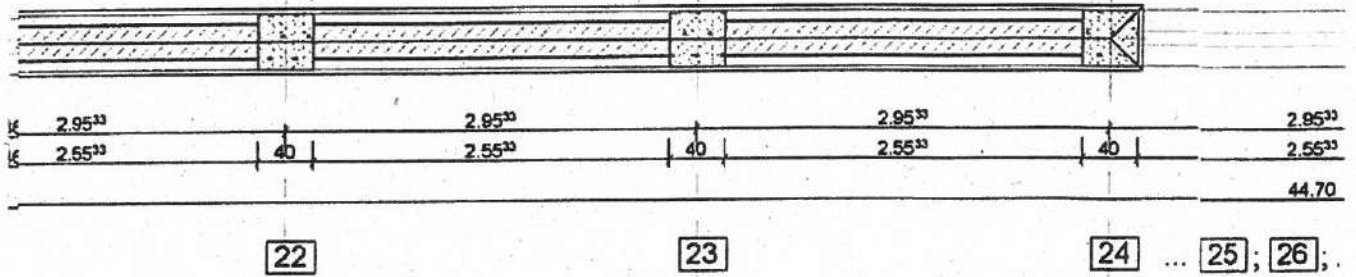
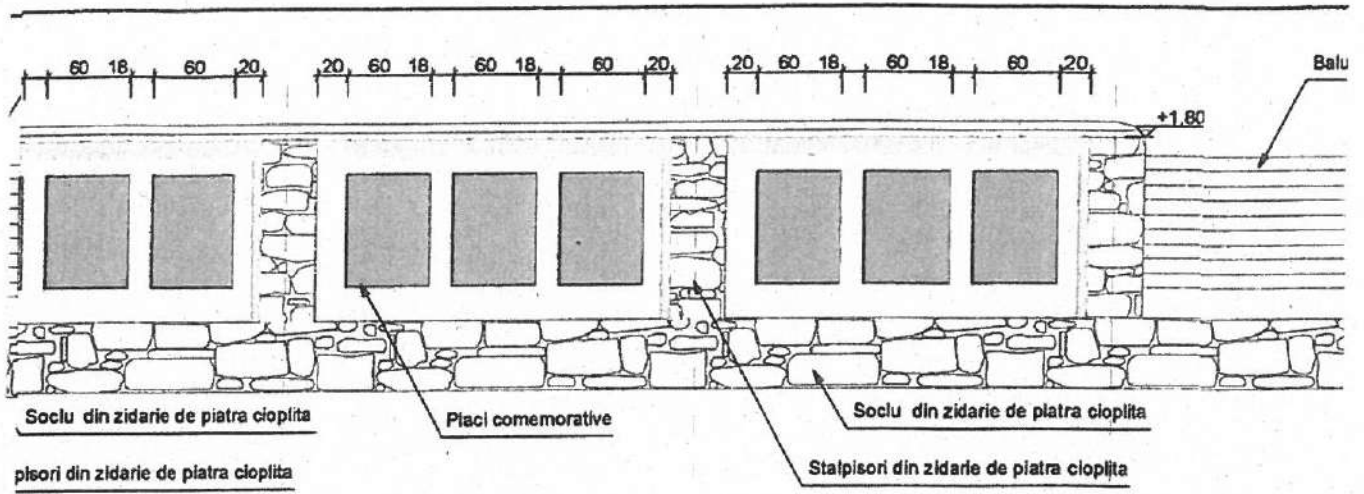

zi din lemn rotund D=10 cm

Balustrazi din lemn rotund D=10 cm

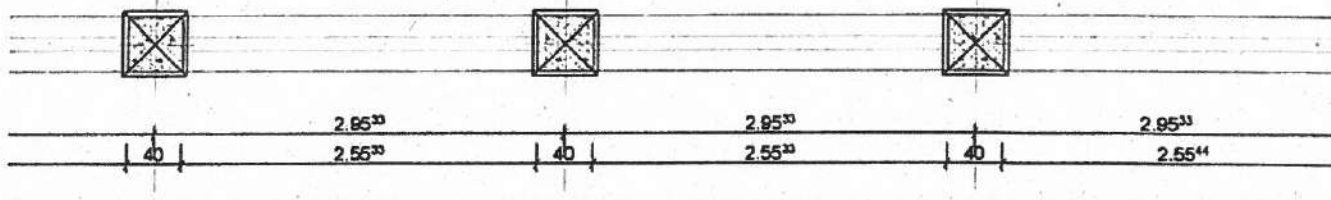
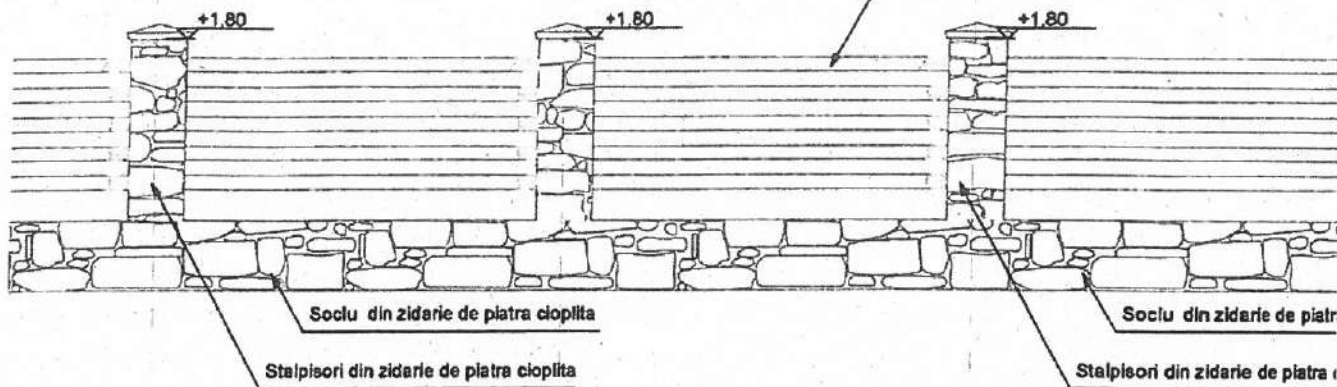

32 ... 33

34

35

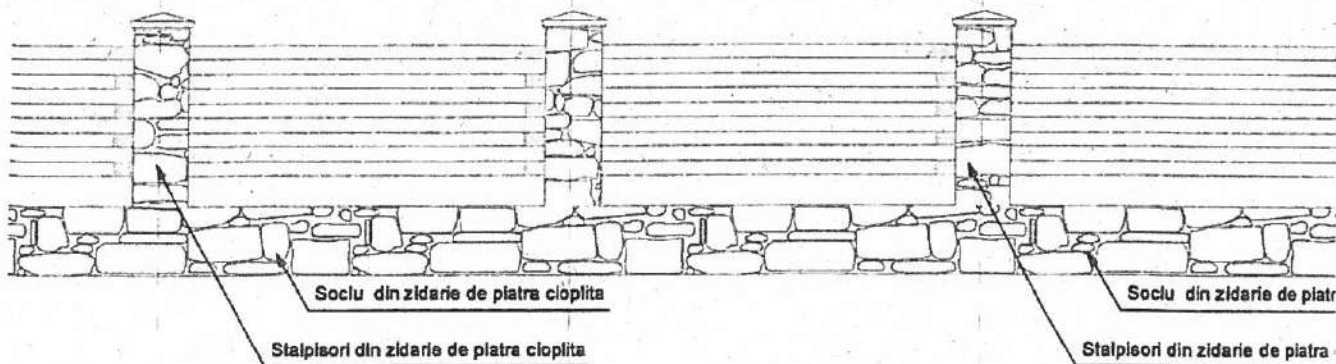

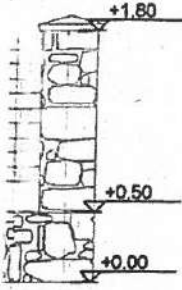

a cioplita

cioplita

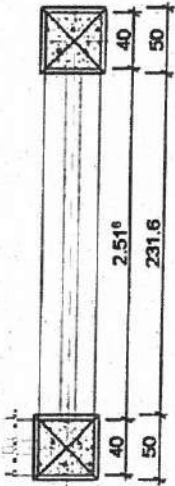

36

JUDETUL HARGHITA
 CONSILIUL LOCAL
 COMUNA SINMARTIN

VIZAT SPRE NESCHIMBARE

Anexa la autorizația de
 construire

 desființare

Nr. 6 din 01.08.2014

Arhitect șef

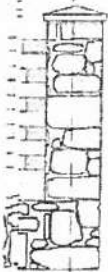

a cioplita

cioplita

VERIFICATOR	NUME	SEMNAȚURA	CERINTA	REFERAT NR./Data	
Proiectant general: S.C. C-PLANNER S.R.L. str. Podisului nr. 2, Mercuria Cluc, Harghita Tel: 0744-592.328			Beneficiar: Erdelyi Kutatocsoport Egyesulet, M-cluc, str. Mihail Sadoveanu, nr. 7 Amplasament: Valea Usului, nr. FN, Jud HR		Proiect nr. 06/2014
Proiectant de specialitate: S.C. DRUGSTORES S.R.L. Mercuria Cluc, Harghita			Denumire proiect: Reabilitarea impr.cimat. eroilor din Valea Usului		
SPECIFICATIE	NLME	SEMNAȚURA	Scara: 1:50	Titlu planșă: Plan gard si fatada	Faza D.T.A.C.
Sef proiect	ing. Mthe Ede		Data: 04.2014		Planșă nr. A-02
Proiectat	carh. Kokosy Rozalia				
Proiect CAD	ing. Mthe Ede				

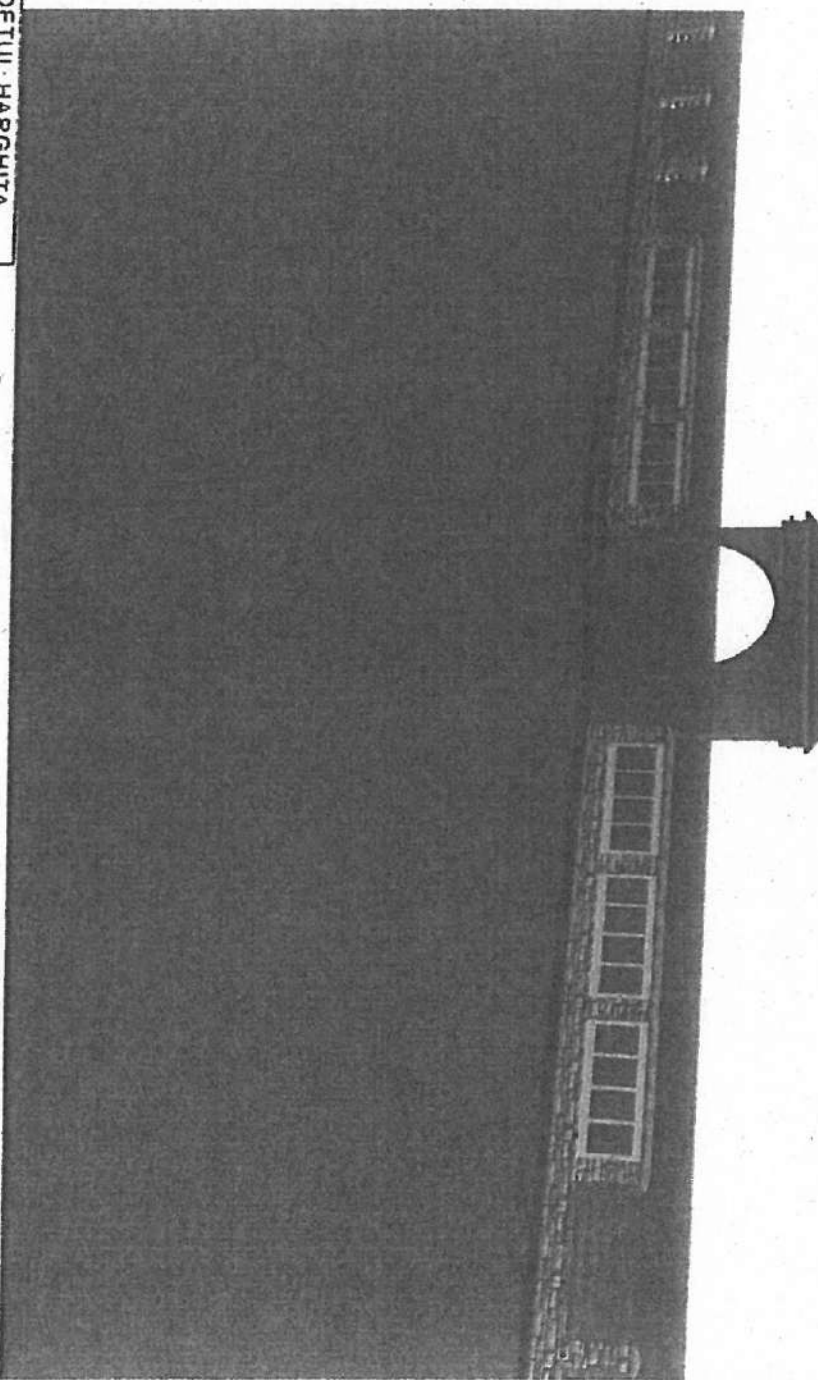

JUDETUL HARGHITA
CONSILIUL LOCAL
COMUNA SIMMARTIN
VIZAT SPRE NESCIMBARE
 Amara la autorizatia de
 constructie
 de
 demolirea
 Nr. din 20.14
 Arhitectul saft.

VALOAREA	NOME	SIGNATURA	CELEBRE	DETALII	TITLU PLANARI	DATE
PROIECTANT GENERALI	S.C. CALABRETTI S.R.L.			1:20		01.2014
PROIECTANT SPECIALIZATI	S.C. DEMOSTRATIONS S.R.L.					
PROIECTANT	ALBU, KALOS, BAC					

Date
 R.P.A.C.
 7/2014
 A-03

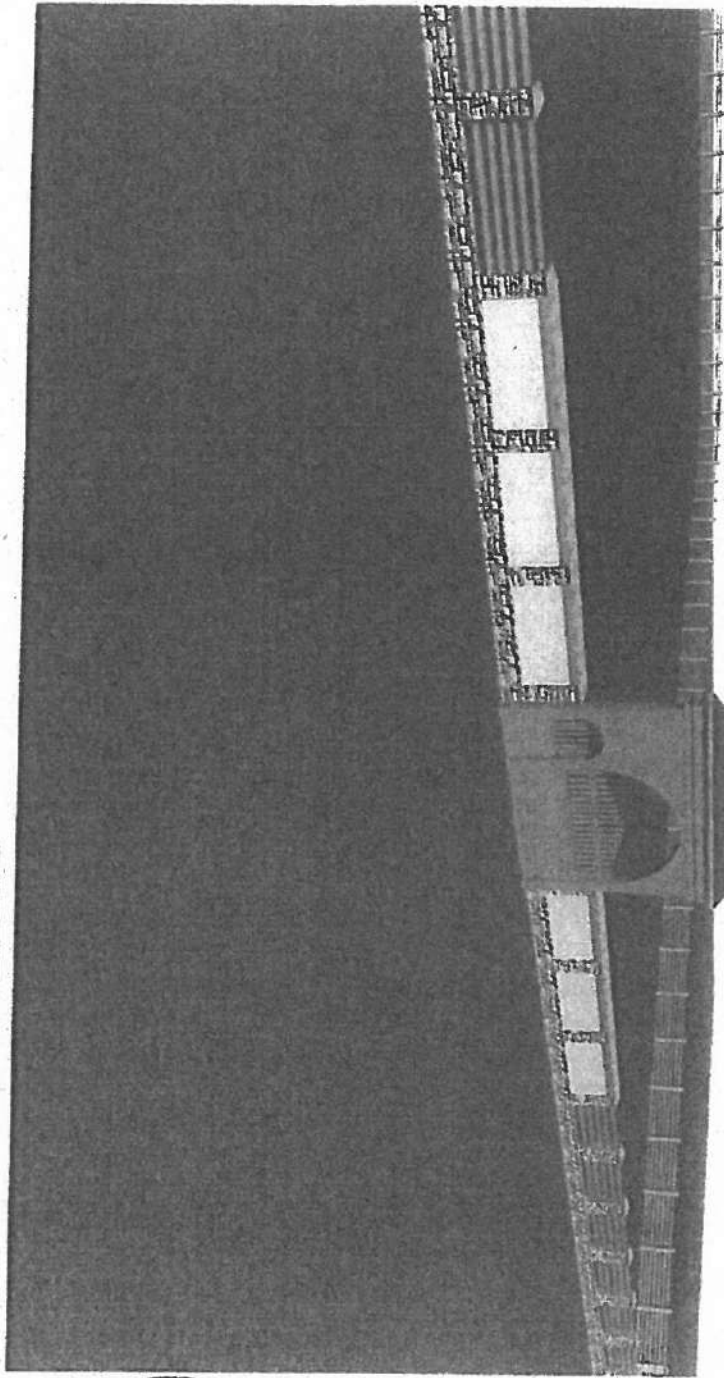

2011/10
 2011/10
 2011/10
 2011/10

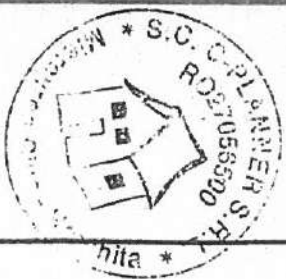

VERIFICAREA rolurilor generale	NUME S.C. PLANAREA S.H.	INCADRAREA S.C. PLANAREA S.H.	CELEBRE Membrii Comitetului de Stat Planificare Membrii Comitetului de Stat Planificare	SECRETAR GENERAL S.C. PLANAREA S.H.	PROIECT nr. 04/2014
PROIECTANT S.C. PLANAREA S.H.	NUME S.C. PLANAREA S.H.	INCADRAREA S.C. PLANAREA S.H.	CELEBRE Membrii Comitetului de Stat Planificare Membrii Comitetului de Stat Planificare	SECRETAR GENERAL S.C. PLANAREA S.H.	PROIECT nr. 04/2014
PROIECTANT S.C. PLANAREA S.H.	NUME S.C. PLANAREA S.H.	INCADRAREA S.C. PLANAREA S.H.	CELEBRE Membrii Comitetului de Stat Planificare Membrii Comitetului de Stat Planificare	SECRETAR GENERAL S.C. PLANAREA S.H.	PROIECT nr. 04/2014
PROIECTANT S.C. PLANAREA S.H.	NUME S.C. PLANAREA S.H.	INCADRAREA S.C. PLANAREA S.H.	CELEBRE Membrii Comitetului de Stat Planificare Membrii Comitetului de Stat Planificare	SECRETAR GENERAL S.C. PLANAREA S.H.	PROIECT nr. 04/2014
PROIECTANT S.C. PLANAREA S.H.	NUME S.C. PLANAREA S.H.	INCADRAREA S.C. PLANAREA S.H.	CELEBRE Membrii Comitetului de Stat Planificare Membrii Comitetului de Stat Planificare	SECRETAR GENERAL S.C. PLANAREA S.H.	PROIECT nr. 04/2014

axă de la 1 ... 17 și 21 ... 36)
ra 1:20

Secțiune 3-3 (între axele 1 ... 14 și 24 ... 36)
scara 1:20

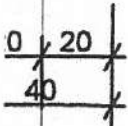
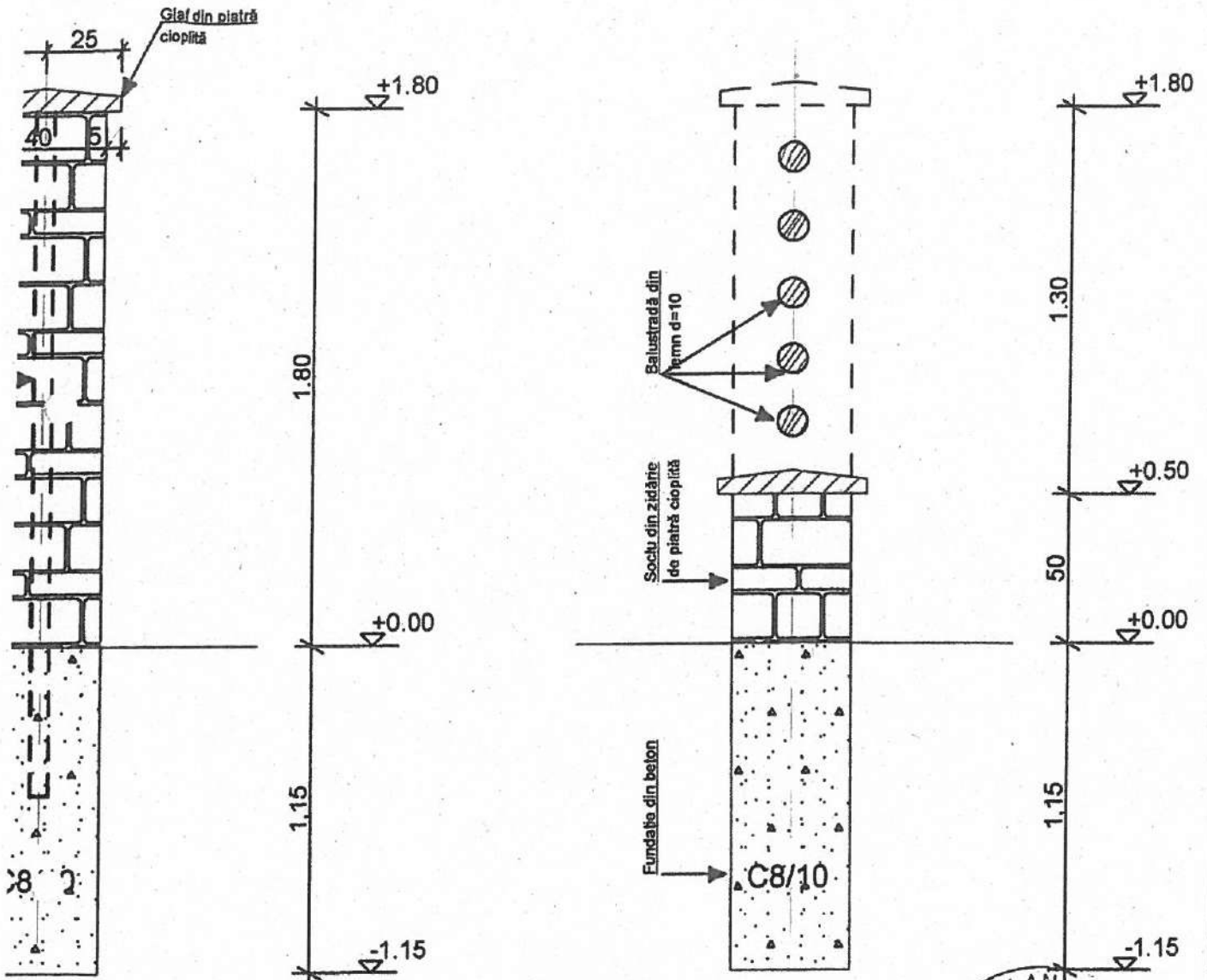

A

JUDETUL HARGHITA
CONSILIUL LOCAL
COMUNA SÂNMARTIN

VIZAT SPRE NESCHIMBARE

Anexa la autorizația de construire
destinată

Nr. 6 din 01.09.2014

Arhitect șef

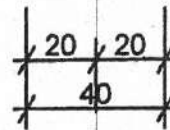

A



EXPERT			Expertiză Nr./Data		
VERIFICATOR			Cerința	Referat Nr./Data	
S.C. C-PLANNER S.R.L.			Beneficiar: Erdélyi Kutatócsoport Egyesület		
MIERCUREA CIUC		J19/181/2010	Amplasament: Sânmartin, Valea Uzului fn.		Nr.Proiect 06/2014
SPECIFICATIE	NUME	SEMNTATURA	Scara	Titlu Proiect: Reabilitarea Imprejurii	Faza:
SEF PROIECT	sing. Máthé Ede		1:20	cimitirului eroilor	DTAC+PT
PROIECTAT	sing. Máthé Ede		Data	Titlu planșă:	Nr. pl.:
DESENAT	sing. Máthé Ede		04.2014	DETALII FUNDAȚII I.	R-02

Secțiune 1-1 (între axele 14 ... 17 și 21 ... 24)
 scara 1:20

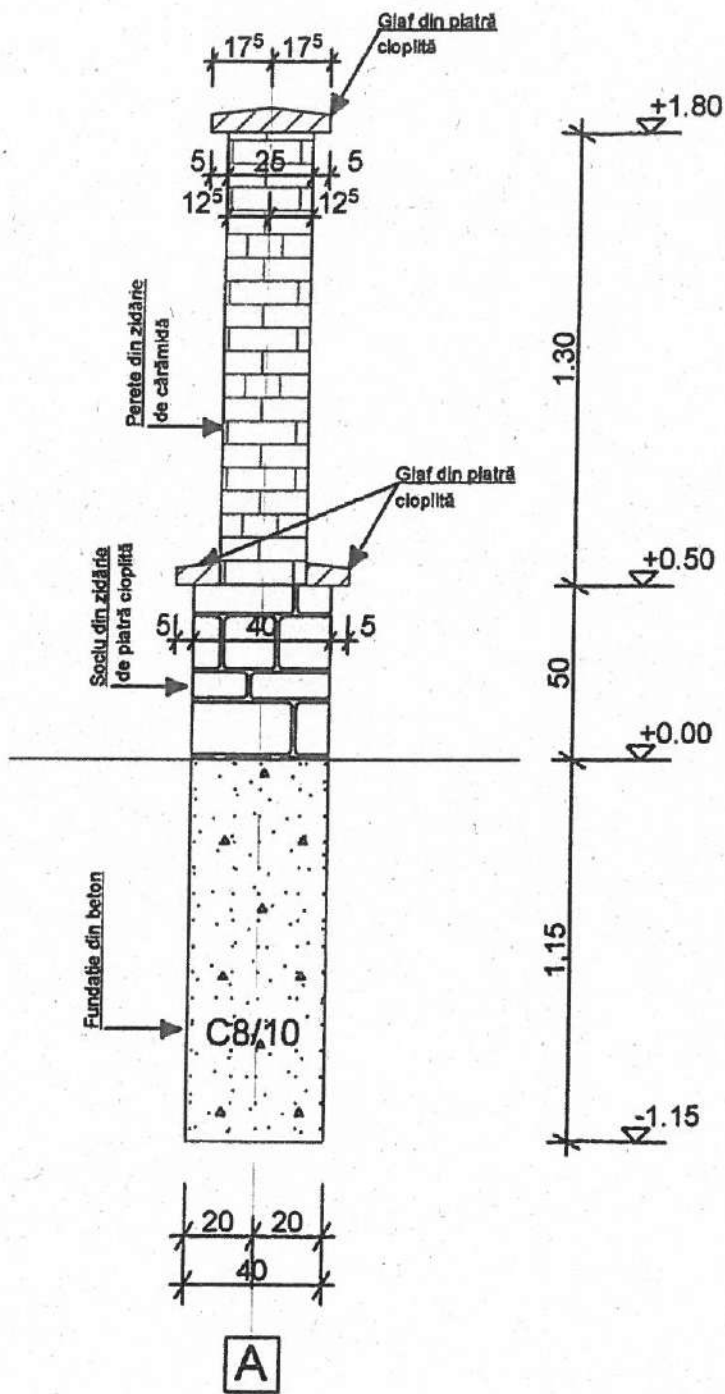

Secțiune 2-2 (pe fiecare axi
 scara

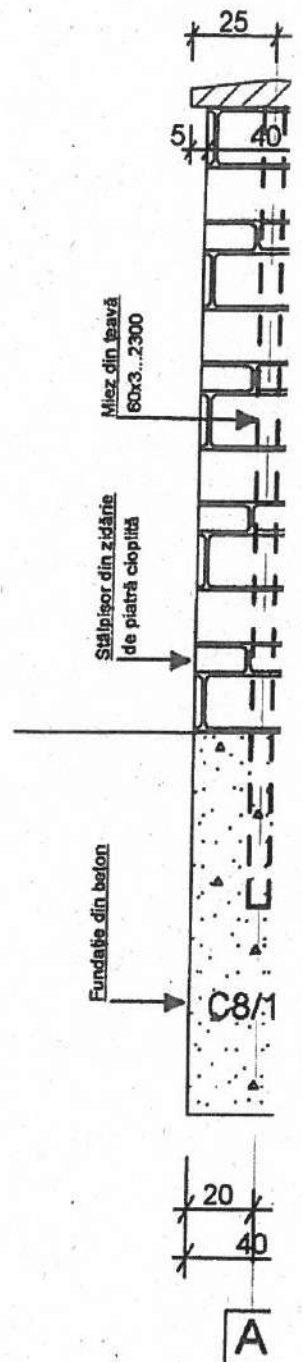

Material:
 BETON: C8/10-T3-132.5/0-31 - în tălpi de fundații



Google earth

JUDETUL HARGHITA
CONSILIUL LOCAL
COMUNA SINMARTIN
VIZAT SPRE NESCIMBARE
 Anesa la autorizatia de construire de
 Nr. 6. din 08-01-2014
 Arhitect SPT



COMUNA ARHITECTURA
 DIN ROMANIA
 10000
 10000
 10000
 10000

VERIFICATOR PROIECTANT GENERAL S.C. CALANCIAR SRL Nr. 1919/2010 Proiectant nr. 2, Marcușe Cui, Neaghe S.C. 266.56129 Proiectant de specialitate S.C. INDIANOR S.R.L. Marcușe Cui, Neaghe	NUME eling, Neaghe Bob Ionel, Neaghe Bogdan	FUNCTIE inginer inginer	SCARA 1:1000 Data:	TITLU PLANȘA Plan de însușire Valoarea	BENEFICIAR Societate S.C. CALANCIAR SRL nr. 1919, str. Alina I. Neagheanu, nr. 7 Apărământ Valoarea, nr. 19, Jud. ER Denumirea proiectului Masajii si masajii din Valoarea	DETINUT NR./DATA Proiect 06/2014 Proiect
---	---	-------------------------------	--------------------------	--	---	---

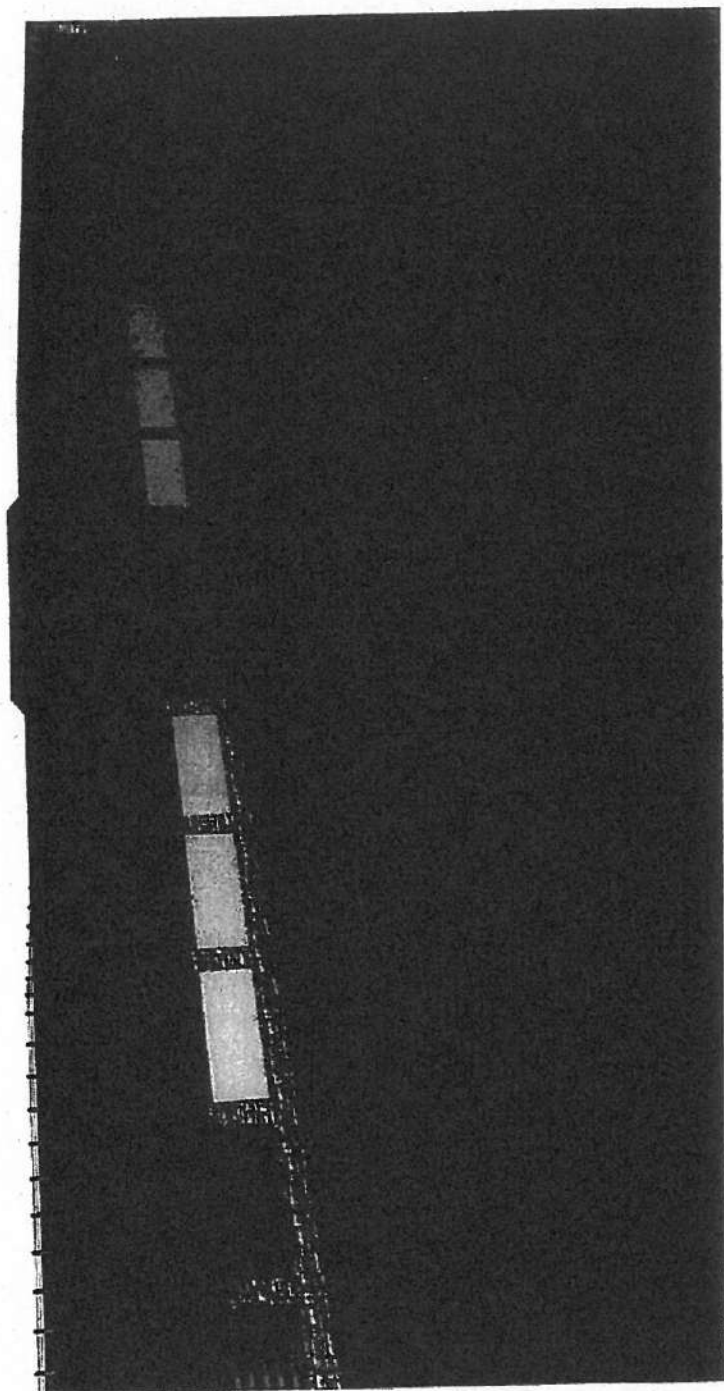

COMISIA DE
 VERIFICARE
 A
 PROIECTULUI
 DE
 CONSTRUCȚIE
 A
 OBIECTULUI
 DE
 CONSTRUCȚIE
 NR. 100/2014

JUDEȚUL HARGHITA
 CONSILIUL LOCAL
 COMUNA SÎNMARTIN
 VIZAT SPRE NESCIMBARE
 Anexa la autorizația de
 construire
 de
 finalizare
 Nr. 6 din 01.08.2014
 Arhitect șef,
 [Signature]

VERIFICATOR Proiectant general S.C. C-PLANNER S.R.L.	PROIECTANT S.C. C-PLANNER S.R.L.	CRĂȘTĂ Solicitant Societate de proiectare și studii de inginerie, nr. 7 Apuzianului Valea Studii, nr. 177, Județ Harghita	PROIECT Nr. 007/14
PREȘEDINȚIE S.C. C-PLANNER S.R.L.	PROIECTANT S.C. C-PLANNER S.R.L.	PROIECTANT Societate de proiectare și studii de inginerie, nr. 7 Apuzianului Valea Studii, nr. 177, Județ Harghita	PROIECT Nr. 007/14
PROIECTANT Societate de proiectare și studii de inginerie, nr. 7 Apuzianului Valea Studii, nr. 177, Județ Harghita	PROIECTANT Societate de proiectare și studii de inginerie, nr. 7 Apuzianului Valea Studii, nr. 177, Județ Harghita	PROIECTANT Societate de proiectare și studii de inginerie, nr. 7 Apuzianului Valea Studii, nr. 177, Județ Harghita	PROIECT Nr. 007/14
PROIECTANT Societate de proiectare și studii de inginerie, nr. 7 Apuzianului Valea Studii, nr. 177, Județ Harghita	PROIECTANT Societate de proiectare și studii de inginerie, nr. 7 Apuzianului Valea Studii, nr. 177, Județ Harghita	PROIECTANT Societate de proiectare și studii de inginerie, nr. 7 Apuzianului Valea Studii, nr. 177, Județ Harghita	PROIECT Nr. 007/14

Secțiune 1-1 (între axele 14 ... 17 și 21 ... 24)
scara 1:20

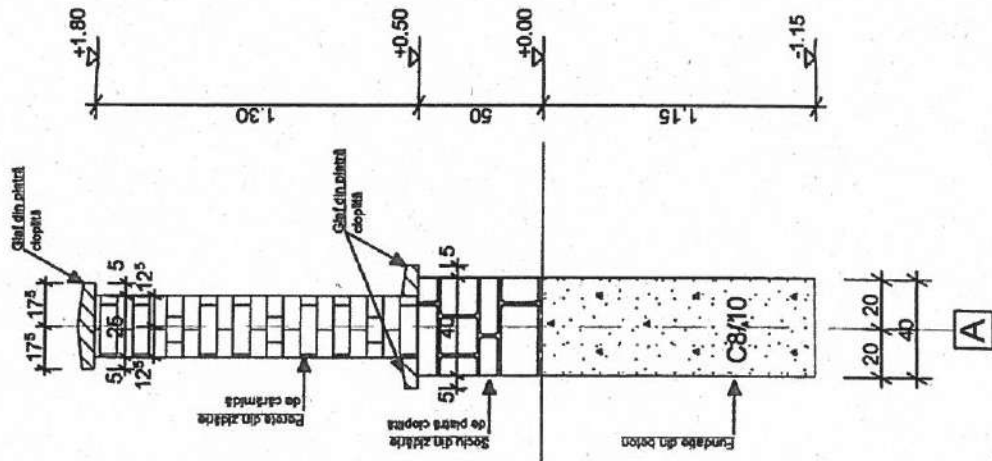

Secțiune 2-2 (pe fiecare axă de la 1 ... 17 și 21 ... 36)
scara 1:20

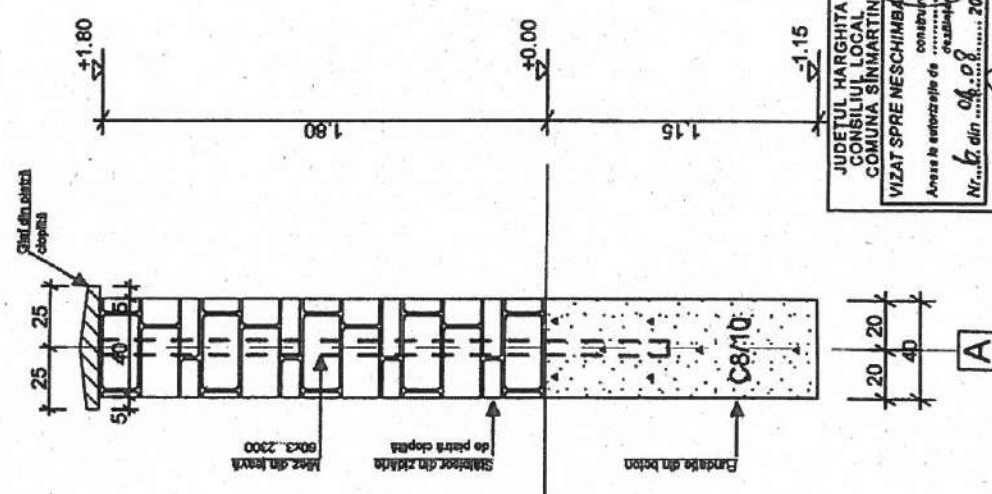

Secțiune 3-3 (între axele 1 ... 14 și 24 ... 36)
scara 1:20

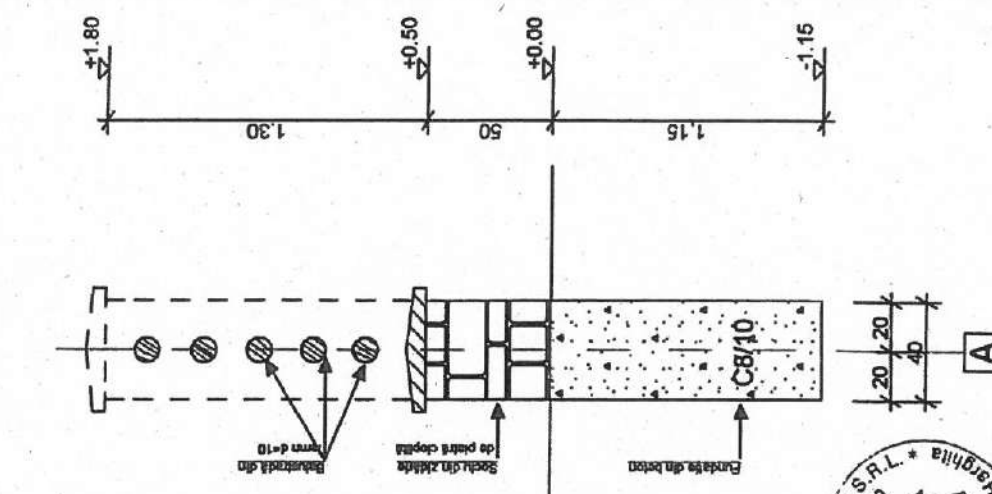

**JUDEȚUL HARGHITA
CONSILIUL LOCAL
COMUNA SÎNMARTIN
VIZAT SPRE NESCIMBĂRE**

Anexe la autorizație de construcție nr. 2015/2015/100/2015

Nr. b. din ... 04.08.2015

Arhitect *[Signature]*

S.C. C-PLANNER S.R.L.
NOI 07056500
Cămin Harghita

EXPERT	Expertiză Nr./Data	
VERIFICATOR	Gafinta / Referat Nr./Data	
MIERCUREA CIUC	Beneficiar: Erdélyi Kútátsceport Egyesület	Nr. Proiect
SPECIFICATIE NUME	Amplasament: Sânmartin, Valea Uzului	06/2014
SEF PROIECT	Scara	Faza
PROIECTAT	eng. Măthé Ede	DTAC+PT
DESEINAT	eng. Măthé Ede	Nr. pl.:
		R-02

Material: BETON: C8/10-T3-132.50-31 - la nivelul de fundații

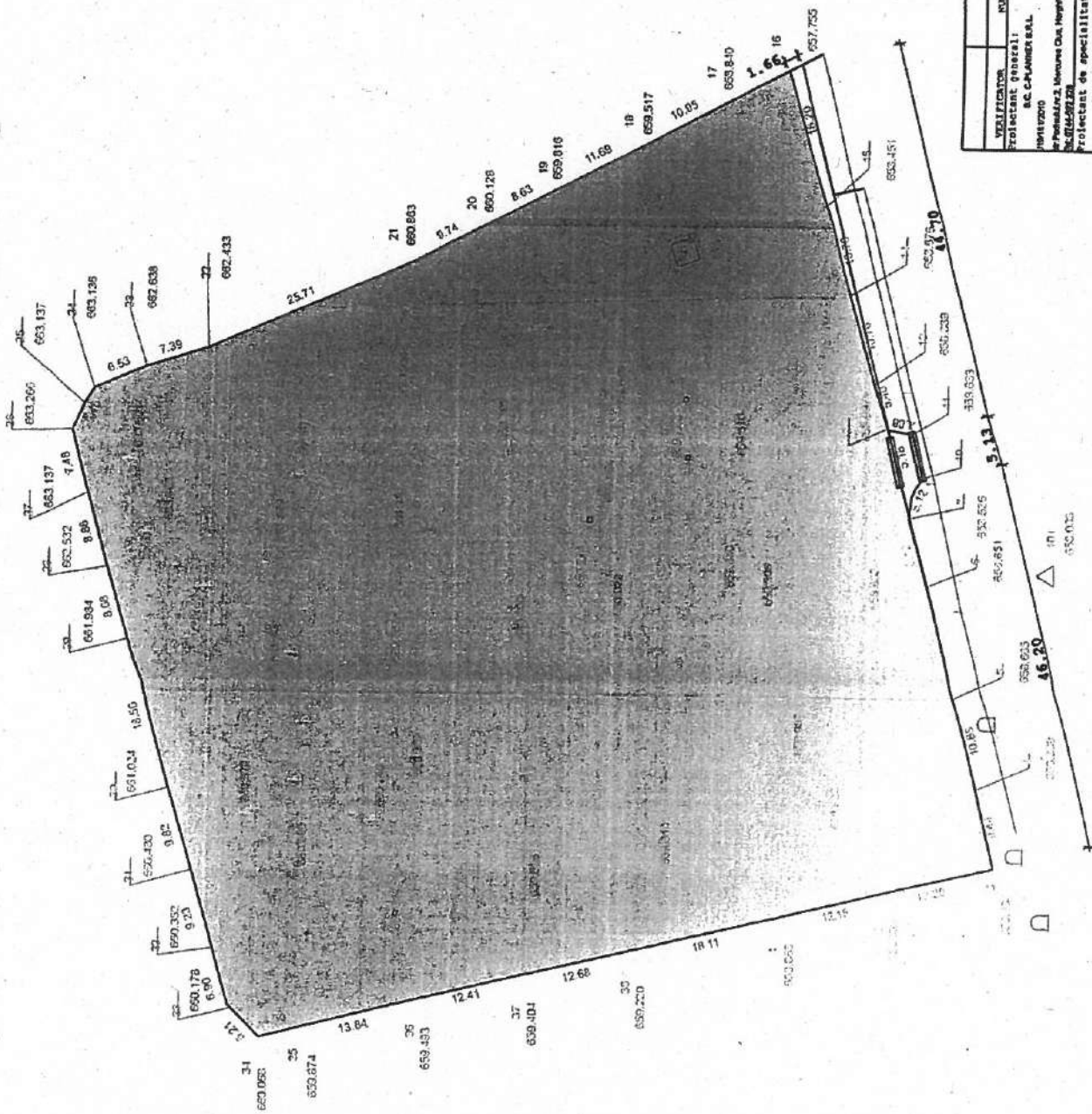

JUDEȚUL HARGHITA
 CONSILIUL LOCAL
 COMUNA SIMMARTIN
 VIZAT SPRE Neschimbare
 consubstituie
 Anexa la autorizația de
 construire
 Nr. G. din 20.01.2014
 Arhitectul șef
 [Signature]

LEGENDA:
 — Aliniament imrejmuitre existent
 — Aliniament imrejmuitre propus



VERIFICATOR	NUME	SEMNATURA	CRISTINA	RELEVANT NR./DATA
PROIECTANT GENERAL	NUME	SEMNATURA	Beneficiar:	
PROIECTANT SPECIALIZAT	NUME	SEMNATURA	Proiectant:	
PROIECTANT CAD	NUME	SEMNATURA	Titlu planșă:	
			Data:	

ROMÂNIA
JUDEȚUL HARGHITA
CONSILIUL LOCAL SÂNMARTIN



CONFORM CU
ORIGINALUL

HOTĂRÂREA NR.20/2007

privind aprobarea inventarului imobilelor care alcătuiesc
domeniul public al comunei Sânmartin

Consiliul Local al comunei Sânmartin, întrunit la ședința ordinară din 25 iunie 2007;

Având în vedere Expunerea de motive a primarului comunei Sânmartin prin care se pune aprobarea inventarului imobilelor care alcătuiesc domeniul public al comunei Sânmartin, Raportul compartimentului de resort din cadrul Primăriei comunei Sânmartin,

Analizând Raportul comisiei speciale pentru revizuirea și inventarierea bunurilor imobile care alcătuiesc domeniul public al comunei Sânmartin;

Luând în considerare Raportul Comisiei economice, financiare, muncă și protecția muncii, juridică și de agricultură și al Comisiei de amenajarea teritoriului și urbanistică, protecția mediului și turism;

În conformitate cu prevederile art. 21 alin 1 și 2, respectiv art. 22 a Legii nr.213/1998 privind proprietatea publică și regimul juridic al acesteia, H.G. nr. 548/1999 privind aprobarea Normelor tehnice pentru întocmirea inventarului bunurilor care alcătuiesc domeniul public al comunelor, orașelor, municipiilor și județelor;

Cu respectarea dispozițiilor art.6 din Legea nr.52/2003 privind transparența financiară în administrația publică;

În temeiul prevederilor art. 36, alineatele (1), (2), precum și art. 45 alineatul (2) din Legea nr. 215/2001 privind administrația publică locală, republicată;

Consiliul Local Sânmartin;

HOTĂRĂȘTE:

Art.1. – Se aprobă inventarul bunurilor imobile care aparțin domeniului public al comunei Sânmartin conform anexei nr.1 care face parte integrantă din prezenta hotărâre.

Art.2. – Se revocă Hotărârea Consiliului Local Sânmartin nr.30 din 16.08.1999 privind aprobarea Inventarului bunurilor care aparțin domeniului public al comunei Sânmartin, aprobat cu H.G.nr.1351/2001 – anexa nr.49.

Art.3. – Cu aducerea la îndeplinire a prevederilor prezentei hotărâri se însărcinează primarul comunei Sânmartin Gergely András.

Art.4. – Hotărârea se comunică primarului comunei Sânmartin Gergely András, Consiliului Județean Harghita precum și Instituției Prefectului Județului Harghita și se aduce la cunoștința publicului prin grija secretarului comunei.



Sânmartin, 25 iunie 2007.

Președinte de ședință,

KOVÁCS Alexandru

Contrasemnează
Secretar,

GERGELY Anna

35		Parcul din Simmartin Nr. inventar 8004	Zona verde a satului în calitate civică cu o suprafață de 2.225 mp			Proprietatea publică a comunei Simmartin, identificat prin nr.C.F.103/N.
36		Cimitirul Eroilor din Simmartin Nr.inventar 8002.	Cimitir cu extindere de 878 mp	1872		nr.cadastral: 148 Proprietatea publică a comunei Simmartin, identificat prin nr.C.F.103/N.
37		Cimitirul Eroilor Valea Uzului Nr.inventar 8003.	Cimitir cu extindere de 5000 mp	1872		nr.cadastral: 156 Proprietatea publică a comunei Simmartin,identificat prin nr.top.33/partea II Simmartin
38		Teren de sport Simmartin Nr.inventar 8005	Teren de sport cu gazon având suprafața de 5991 mp și teren de antrenament cu o suprafață de 2405 mp	1872		Proprietatea publică a comunei Simmartin, identificat prin nr.C.F.103/N.
39	1.8.3	Izvor Apă Minerală „Gothar” Nr. inventar 1320	Izvor de apă minerală carbogazoasă, captat, situat în partea estică a localității Ciucani, pe parcele cu nr.cadastral F530, având o suprafață de 25 mp.	1300		nr.cadastral: 155 Proprietatea publică a comunei Simmartin, identificat prin nr.cad.F 530 conf.evidenței cadastrale din anul 1984
40	1.8.3	Izvor Apă minerală „Bikakert” Nr. inventar 1330	Izvor de apă minerală carbogazoasă, captat, situat în partea estică a localității Simmartin, pe parcele cu nr.cadastral 325, având o suprafață de 25 mp	1300		Proprietatea publică a comunei Simmartin, identificat prin nr.C.F.115/N, nr.cadastral: 220
41	1.8.3	Izvor Apă minerală „Köményeké” Nr. inventar 1340	Izvor de apă minerală carbogazoasă, captat, situat în partea estică a	1300		Proprietatea publică a comunei Simmartin, identificat prin

CONFORM CU
ORIGINALUL

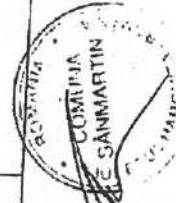

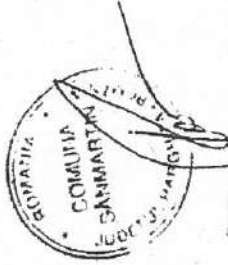

CONFORM CU ORIGINALUL

PRIMĂRIA SIMMARTIN Lista de inventariere a mijloacelor fixe existente la data de : 30/11/2018 Pag: 4 Domeniu: PUBLIC
 Numar Nr. Data Denumirea Valoare Amortizare Valoarea Cantitati Diferenta
 inv. vechi P.F.F. mijlocului fix inventar calculata ramasa Scriptic Peptic Plus Minus
 Sectia: 01 Domeniul Public

1894	31/10/2017	Sala de meditatie, Centru bibliotecii	265.700	0	265.700	1	/
1895	31/10/2017	Sistem de iluminat stradal	155.460	0	155.460	1	/
1896	31/10/2017	Strada DS 710 Csali utca 1	6.480	0	6.480	1	/
1897	31/10/2017	Strada DS 710 Csali utca 2	18.000	0	18.000	1	/
1898	31/10/2017	Strada DS 423 Barabosok utcaja 2704 mp	86.700	0	86.700	1	/
1900	31/10/2017	Strada DS 375 Borkutejs ut	18.900	0	18.900	1	/
1901	31/10/2017	Strada DS 34/2 Bekkepa	19.400	0	19.400	1	/
1903	31/10/2017	Strada DS 34 Varsator ut	59.300	0	59.300	1	/
1904	31/10/2017	Strada DS 543 Balint Laci kos 146 mp	4.700	0	4.700	1	/
Total grupa: 1			15.660.007	0	15.660.007		
8001	15/06/1840	Teren Internat Liceu	75.200	0	75.200	1	/
8002	15/04/1872	Cimitirul Eroilor Simmartin	21.000	0	21.000	1	/
8003	15/04/1872	Cimitirul Eroilor Valca-Gaului 5090mp	5.320	0	5.320	1	/
8004	15/04/1872	Parcela din comuna	47.800	0	47.800	1	/
8005	15/04/1872	Teren sport-fotbal	140.400	0	140.400	1	/
8007	15/05/1890	Teren Sediu Consiliu local	37.000	0	37.000	1	/
8009	15/01/1892	Teren Camin cultural	52.900	0	52.900	1	/
8010	15/08/1896	Teren Liceu Tival N. Iuce	119.800	0	119.800	1	/
8011	15/09/1900	Teren casa onepeti Simmartin	28.500	0	28.500	1	/
8013	15/05/1940	Teren Cruce verde	16.100	0	16.100	1	/
8016	15/06/1980	Teren Sala de sport Simmartin	27.600	0	27.600	1	/
8019	15/05/1991	Teren Obor Simmartin	34.100	0	34.100	1	/
8020	15/06/1988	Teren intravilan Simmartin nr.353 1000mp	19.900	0	19.900	1	/
8021	15/06/1300	Teren extravilan, inv. apa min. Ciocani 100mp	180	0	180	1	/
8022	15/06/1300	Teren extravilan, inv. apa min. Pacoche 170mp	320	0	320	1	/

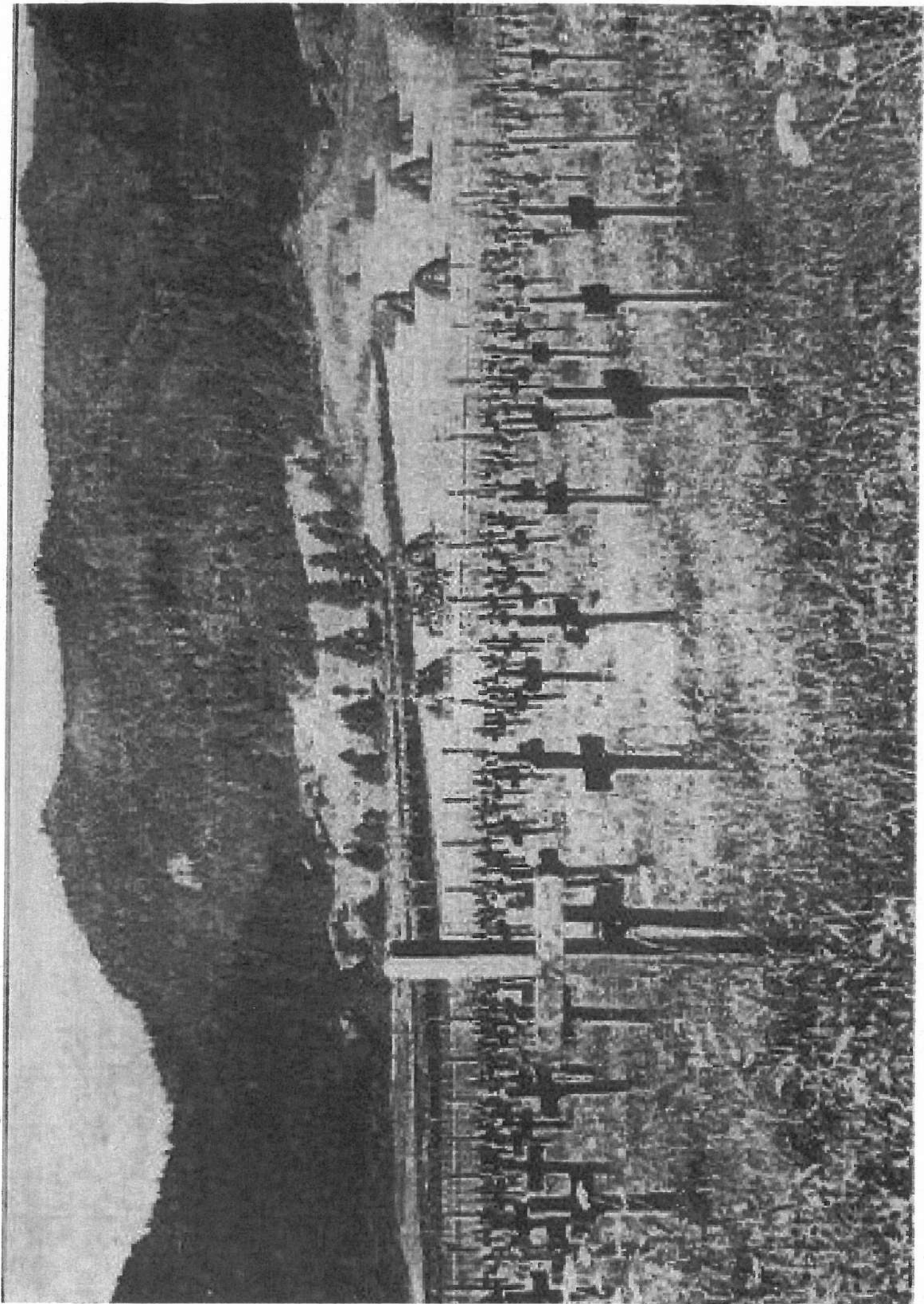



MONITORUL OFICIAL

AL

ROMÂNIEI

Anul 178 (XXII) — Nr. 282 bis

PARTEA I
LEGI, DECRETE, HOTĂRĂRI ȘI ALTE ACTE

Joi, 29 aprilie 2010

SUMAR

Pagina

Anexele nr. 1—22 la Hotărârea Guvernului nr. 299/2010
pentru modificarea și completarea unor anexe la
Hotărârea Guvernului nr. 1.351/2001 privind atestarea
domeniului public al județului Harghita, precum și
al municipiilor, orașelor și comunelor din județul
Harghita..... 4-563

Anexa nr. 15

Inventarul bunurilor care aparțin domeniului public al comunei Sănmartin

Nr. Crt.	Codul de clasificare	Denumirea bunului	Elemente de identificare	Anul dobândirii, sau, după caz, al dării în folosință	Valoare de inventar Lei	Situația juridică actuală
1	1.6.4.	Căminul administrativ - Sediul Consiliului Local Sănmartin	Situat în localitatea Sănmartin, nr.40, Vecinătăți: est: școală, vest: stradă, nord: căminul cultural, sud: școală Clădire: S+P, S _{max} ≈ 300 mp, structura din zidărie de cărămidă, planșee din bolți de zidărie, fundații din piatră, acoperiș tip șarpantă cu învelitoare țigle, instalații electrice de iluminat, instalații de apă caldă și instalații sanitare.	1890	73	Denumire act proprietate și alte acte de verificare Domeniul public al comunei Sănmartin potrivit Hotărârii Consiliului Local nr.20/2007
2		Teren aferent-curte	Teren intravilan, 1719 mp	1890	2.813	Domeniul public al comunei Sănmartin potrivit Hotărârii Consiliului Local nr.20/2007
3	1.6.2.	Clădirea Cămin Cultural Sănmartin	Situat în localitatea Sănmartin, nr.41, Vecinătăți: est: proprietari particulari, vest: stradă, nord: parc comunal, sud: sediul Cons. Loc. Clădire: S+P, S _{max} ≈ 780 mp, structura din zidărie de cărămidă, planșee din bolți de zidărie, fundații din piatră, acoperiș tip șarpantă cu învelitoare țigle, instalații electrice de iluminat, instalații de apă caldă și instalații sanitare;	1890	73	Domeniul public al comunei Sănmartin potrivit Hotărârii Consiliului Local nr.20/2007
4		Teren aferent-curte,	Teren intravilan, 2604 mp,	1890	3.425	Domeniul public al comunei Sănmartin potrivit Hotărârii Consiliului Local nr.20/2007

22	1.3.7.1	Drum de exploatare „Ret”	Drum de pământ cu lățime de 4 m, având o lungime totală de 1100 m și suprafață totală de 4400 mp.	1800	1	nr.20/2007 Domeniul public al comunei Simmartin potrivit Hotărârii Consiliului Local nr.20/2007
23	1.3.7.1	Drum de exploatare „Megyessz”	Drum de pământ cu lățime de 4 m, având o lungime totală de 1800 m și suprafață totală de 7200 mp.	1800	1	Domeniul public al comunei Simmartin potrivit Hotărârii Consiliului Local nr.20/2007
24	1.8.1.3	Sistemul de alimentare cu apă potabilă Simmartin	Sistemul compus din 8,5 km, rețea de aducțiune și distribuție, puț forat de 40 m adâncime cu un debit de 8 l/s, stația de pompare-clorinare și un rezervor de înmagazinare de 500 mc.	1998	538.468	Domeniul public al comunei Simmartin potrivit Hotărârii Consiliului Local nr.20/2007
25		Teren -Obor Simmartin 4900 mp	Teren intravilan destinat organizării târgurilor cu o suprafață de 4900 mp	1991	7.350	Domeniul public al comunei Simmartin potrivit Hotărârii Consiliului Local nr.20/2007
26		Parcul din Simmartin	Zona verde aflată în centru civic cu o suprafață de 2.225 mp	1872	1	Domeniul public al comunei Simmartin potrivit Hotărârii Consiliului Local nr.20/2007
27		Cimitirul Eroilor din Simmartin	Cimitir cu extindere de 878 mp.	1872	1	Domeniul public al comunei Simmartin potrivit Hotărârii Consiliului Local nr.20/2007
28		Cimitirul Eroilor Valen Uzului	Cimitir cu extindere de 5000 mp.	1872	1	Domeniul public al comunei Simmartin potrivit Hotărârii Consiliului Local nr.20/2007